PAG. 3 - AL PROCESSO CRISTINA MAZZOTTI A NOVARA

Anno 108 Numero 256 Torino - Via Marenco 32 - Tel. 65.68 (20 linee automatiche) L. 150 (arretrati il doppio) - (Sped. abbonam. postale G. 1/70) Giovedì 25 Novembre 1976

STAMPA SERA

QUOTIDIANO D'INFORMAZIONI

CHE COSA FERMERÀ LA JUVE?

Servizi a pag. 14

EYE COLOUR COLLECTION
4 nuove favolose tavolozze di ombretti
ULTRALUCENT
MAX FACTOR
da PROFUMI Servetti

VEROLENGO

HANNO COSTRETTO LA FIGLIA AD ABORTIRE

ARRESTATI I GENITORI

In carcere anche una zia e l'ostetrica

Marinella Daniele

I genitori della giovane di Verolengo, che costrinsero la figlia ad abortire perché contrari al fatto che sposasse un operaio, sono stati arrestati stanotte dai carabinieri di Chivasso. In carcere sono finiti una zia, Lorenzina Suppo, 28 anni, di Foglizzo, il padre Natale Daniele, 46 anni, artigiano edile, la madre Ernesta, 44 anni, residenti a Borgo Revel in via Padre Saiza 2, e l'ostetrica Maria Cena, 64 anni, abitante a Chivasso in via Vittorio Veneto.

Le accuse sono pesanti: si parla di sequestro di persona (chiusero in casa per più giorni la figlia Marinella per impedirle di vedere il fidanzato) e « procurato aborto aggravato su persona non consenziente ». Tutti e tre sono già alle Nuove a disposizione del magistrato.

Solo nei giorni scorsi è poi trapelata la notizia che i ragazzi si sono sposati in gran segreto due o tre settimane fa nella parrocchia S. Giuseppe Cottolengo di Borgo Revel.

La vicenda, che ebbe vasta eco sui giornali, cominciò ai primi di settembre, quando Marinella Daniele, 19 anni, iscritta alla quarta magistrale in un collegio di suore di Casale, si accorse di aspettare un bambino da Gianni Maina, suo coetaneo, operaio alla Fiat di Crescentino, pure abitante con la famiglia a Borgo Revel in via Dora Baltea 35. I genitori presero molto male la notizia della gravidanza, che precludeva un sollecito matrimonio, e cominciarono un'opera di convincimento per costringerla ad abortire.

L'intervento fu compiuto ai primi di ottobre nello studio della Cena a Chivasso, ma subito dopo Marinella si rifugiò in casa del fidanzato e denunciò tutto ai carabinieri che, compiute le indagini trasmisero un rapporto alla magistratura.

C. S.

ALLE NUOVE

TENTANO DI EVIRARE DETENUTO

Un detenuto, aggredito e ferito gravemente a coltellate dai suoi compagni, ha rischiato di essere evirato. Si chiama Antonio Violanti, è nato 29 anni or sono a Catania ed abitava con la giovane moglie in via Isler 8. Questa mattina è stato accompagnato in barella in tribunale (pres. Cucchiara, p.m. Giordano, canc. Penna) che lo deve processare con Giovanni Sorrentino, 24 anni, Felice Bonti, 29 anni, Vincenzo, Brizzi, 25 anni, e Salvatore Gagliardo, 21 anni per una rapina tentata il 29 gennaio scorso nell'agenzia del Banco di Roma in via Nizza 45.

I difensori — avvocati Altara, Gilardoni, Gallenca, Murdaca, Trebbi e prof. Gallo — hanno chiesto il rinvio del dibattimento per l'assenza del Gagliardo che ha l'influenza, ma la moglie del Violanti è insorta: « Mio marito è ben più grave. Giudicatelo, o lasciatelo venire a casa a curarsi ».

Lunedì sera il Violanti — secondo quello che ha dichiarato — mentre rientrava in cella è stato aggredito da tre detenuti con la maschera al volto, che volevano « rapinarlo ». Si è ribellato e gli hanno inferto quattro coltellate all'inguine. « Volevano evirarmi » dice. La polizia indaga.

FIAT PIÙ CARE

E' imminente un ritocco dei listini delle auto Fiat. La percentuale del rincaro (il quinto nel '76) dovrebbe oscillare tra il 4 e il 5 per cento e riguarderebbe tutti i modelli.

La direzione della azienda non ha confermato il provvedimento. Già da tempo, comunque, la Fiat adotta una politica di mercato che prevede un costante adeguamento dei prezzi delle vetture ai costi di produzione. L'ultimo aumento (6 per cento) risale al 25 giugno.

TERREMOTO

3 MILA MORTI tra le macerie

ANKARA — Sono già più di 3 mila i morti e il terremoto continua: piccolissime scosse di assestamento, a lunghi intervalli, scuotono ancora la Turchia attorno al lago di Van sino alle falde del monte Ararat. Intanto partono incessantemente, dalle basi della capitale, di Erzum e Diyarbakir, gli aerei militari verso le zone colpite. Sono state distribuite, dall'alba, oltre 7 mila tende. Sono stati gettati viveri e coperte sui paesi che per ora — interrotte tutte le comunicazioni — possono essere soltanto sorvolati.

«Il possibile è stato fatto, ma la situazione è gravissima» *comunicano, attraverso la radio, le autorità, mentre lanciano appelli perché siano inviati medicinali e viveri. Ma soprattutto sangue: per salvare migliaia di vite umane, in pericolo per le tremende ferite provocate dai crolli.*

A mezzogiorno, le vittime accertate erano oltre 1500: mille nella sola Muradiye, la città più popolosa, 510 a Caldiran, un centinaio a Diyadin, nella provincia di Agri, a soli 60 chilometri dalla frontiera iraniana. E il tragico bilancio rischia di superare di molto le più nefaste previsioni di stamane, che parlavano di 3 mila morti.

IL PUNTO

di ENNIO CARETTO

L'uomo del destino

"RESTITUISCI le mie legioni!". Il grido di Zaccagnini, generale quasi senza esercito, non turba probabilmente il ribelle De Carolis. C'è, in questo parlamentare democristiano dell'ultima leva, qualcosa del tribuno. Egli non si rivolge al popolo, ma ai ceti medio e ricco; non cerca il compromesso, ma il confronto. E forse per questo riesce molto efficace: la borghesia italiana sta individuando in lui il nuovo leader.

Non siamo d'accordo con chi vede nella rivolta di De Carolis solo una vicenda democristiana, e la paragona alle « rivolte » di De Mita, Donat-Cattin, Forlani, e via di seguito. De Carolis non rispetta le regole del gioco del partito: egli vuole cambiare il sistema e le strutture.

Fino al 20 giugno, Berlinguer s'è avvantaggiato dello scontento popolare. Adesso è De Carolis ad avvantaggiarsi dello scontento della borghesia (che, non illudiamoci, comprende anche operai). Egli è il nuovo leader della vecchia conservazione. Non consideriamo il suo avvento un fatto positivo: radicalizzando il confronto, De Carolis minaccia di causare una frattura irreparabile non solo in seno alla dc.

INFORMAZIONE PUBBLICITARIA

BOIDI · Profumeria · BOIDI

PROFUMERIA·PELLETTERIA·CALZATURE ACCESSORI ABBIGLIAMENTO

TORINO·Via M.Polo,15·Tel.58.47.32

Concorso "STAMPA SERA"
1° Trofeo Regionale
di Acconciatura Femminile e Maschile
VOTO PER IL N. _____
Collaborano
MERLO PROFUMI - Ambientazioni parrucchieri - Torino
MOBILIFICIO CRISTOFORO - ARREDAMENTI BEINASCO

RING - BERLINGUER RISPONDE A STAMPA SERA

ROMA — La notizia pubblicata ieri da « Stampa Sera », circa un accordo raggiunto tra Andreotti e Berlinguer per evitare che la squadra italiana di Coppa Davis giochi la finale in Cile, ha trovato immediata eco anche nella trasmissione televisiva « Ring », a cui ha partecipato il segretario del Pci.

Usando il tono equilibrato che richiede la delicata situazione dei rapporti governo-comunisti, Berlinguer ha sostanzialmente confermato il contatto avuto con il capo del governo, al quale ha ricordato che si aspetta un «no» per la trasferta cilena.

« C'è una pressione del partito comunista sul governo — ha dichiarato testualmente il segretario comunista — che si esercita in vari modi con le nostre prese di posizione perché il governo intervenga per impedire la nostra spedizione in Cile. La questione non è stata ancora definita ma mi auguro che si giunga alla decisione che, mi auspico ».

Un corsivo pubblicato stamane dall'« Unità » in prima pagina, ricorda al governo che, « sfumata la proposta del campo neutro per rifiuto dei cileni, lo stesso governo deve pronunciarsi al più presto perché i nostri tennisti non partano il 1 dicembre prossimo, con destinazione un lager di Pinochet ».

m. b.

ULTIMA ORA

Dirottatori i due sardi arrestati in Olanda?

GENOVA — (g. b.) Non hanno niente a che fare con il delitto Coco i due sardi arrestati nei giorni scorsi dalla polizia olandese sull'espresso Roma - Amsterdam. « Franco Secci e Giovanni Baba — hanno dichiarato i responsabili dei servizi di sicurezza per la Liguria — non c'entrano con la strage di Salita Santa Brigida ». Il loro arresto, è motivato dal possesso di esplosivo. Nelle loro valigie però sono stati trovati anche elenchi di aeroporti della Sardegna e della Tunisia e vari documenti sulle Brigate rosse e sui Nap, con elenchi di appartenenti alle due organizzazioni eversive. Questo fa ritenere che Secci e Baba progettassero qualche dirottamento aereo per chiedere in cambio la liberazione di brigatisti rossi detenuti in Italia oppure dei quindici nappisti attualmente sotto processo a Napoli.

Genova - Processo da stamane

L'ORGIA TRAGICA SULL'«EUGENIO C»

Genova. Serafina Manca

GENOVA — « Siamo innocenti, siamo innocenti », hanno detto stamane, entrando nell'aula della Corte d'assise, Dominique Lagier e la sua amante Serafina Manca, i due francesi accusati di aver ucciso Italo Troisi con un colpo di rivoltella alla testa la notte del 9 giugno 1975, a bordo della « Eugenio C. », in navigazione verso Barcellona.

Il presidente Giglione ha letto il capo d'imputazione e ricostruita la vicenda. Italo Troisi, manager di pugilato, veniva in Europa dall'Argentina, ufficialmente per accompagnare dei pugili, ma forse per portare droga o dollari falsi. Sulla nave c'erano anche i due francesi ed alcuni travestiti. Durante la traversata, nella cabina dell'ucciso si svolsero orge di ogni genere, poi l'intera vicenda sfociò nel dramma la notte del 9 giugno e il Troisi venne assassinato. Contro Lagier e la Manca ci sono soltanto indizi, non prove.

I due francesi si difendono accusando a loro volta un misterioso passeggero sbarcato a Barcellona senza che la polizia ne controllasse l'alibi.

Tv estere: buio anche a Torino?

ROMA — *I teleschermi saranno « oscurati » anche a Torino per le trasmissioni delle Tv straniere e locali? Lo fa temere un provvedimento della magistratura presso Roma. Tre comunicazioni giudiziarie sono state inviate ieri dal pretore di Palestrina, Pietro Federico, ai proprietari dei ripetitori di Tv estere installati nel suo mandamento. Praticamente si tratta di tutti gli impianti che diffondono nel Lazio i programmi di Montecarlo, della Tv spizzera, di quella francese e di Capodistria. Il magistrato accusa i tre di aver violato la « legge Rai » trasmettendo pubblicità, e ipotizza anche una responsabilità per interruzione di pubblico servizio. La conseguenza più immediata dell'inchiesta potrebbe essere l'oscuramento della pubblicità o addirittura il sequestro dei ripetitori. L'indagine tende però a estendersi nel campo valutario.*

Rapina in banca bandito è ucciso

ROMA — *Un bandito è stato ucciso e due sono stati catturati dalla polizia dopo una rapina compiuta verso le 11,20 nell'agenzia di via Anicio Gallo della Banca Commerciale. Il morto per ora non è stato ancora identificato.*

I banditi, in cinque, erano giunti a bordo di una «Alfetta». Il vigile di sorveglianza nell'interno della banca ha intimato l'alt ai rapinatori, che hanno subito aperto il fuoco; il vigile ha risposto colpendo uno dei banditi, che è stramazzato al suolo ferito a morte. (Ag. Italia)

ANTICIPO TASSE

Riguarda anche i "dipendenti,,

Buona parte dei contribuenti, siano essi lavoratori autonomi o dipendenti, saranno coinvolti, nel settembre dell'anno prossimo, nel pagamento « anticipato » delle imposte dovute per il 1976. Questa è la conclusione che si trae decifrando l'ancora confuso progetto del governo che dovrebbe servire a fare incassare all'erario con minore ritardo le imposte dovute dai lavoratori autonomi.

Infatti, coloro che dovranno « anticipare » entro il 30 settembre 1977 il 75 per cento delle imposte dovute per l'anno precedente, sono selezionati in base ad un unico elemento: l'aver presentato la denuncia dei redditi.

Solo chi ha inviato al fisco il modello 101 avrà compiuto completamente il proprio dovere. Ma costoro sono una minoranza tra i lavoratori dipendenti. Anche questi ultimi debbono infatti presentare la denuncia dei redditi quando posseggono immobili, hanno azioni, vogliono detrarre le spese per l'assicurazione sulla vita, gli interessi sui mutui o le spese mediche.

E' chiaro che solo i lavoratori autonomi (professionisti, artigiani, commercianti, artisti, industriali) dovranno pagare sostanziosi acconti, mentre per i lavoratori dipendenti ci sarà solo qualche fastidio burocratico.

a. r.

Regime suoli

PIÙ CARO COSTRUIRE

ROMA — *La legge sul nuovo regime dei suoli, che va anche sotto il nome di « progetto Bucalossi », è stata approvata stamane dall'assemblea di Montecitorio.*

Il criterio fondamentale del nuovo regime dei suoli è che il diritto di edificazione può essere esercitato soltanto dietro una concessione del Comune al proprietario del suolo, il quale dovrà pagare una tassa di costruzione, variabile dal 15 al 20% del costo di costruzione. Il contributo sarà utilizzato dal Comune per la realizzazione di opere di urbanizzazione primaria e secondaria.

"Bernacca" Usa ride su stupro e viene sospeso

NEW YORK — *Tex Antoine, 53 anni, responsabile del bollettino meteorologico per la rete televisiva Uabc, è stato sospeso per una battuta sulla violenza carnale. Si è difeso affermando che aveva detto « solo la verità » esortando le donne a non resistere a una aggressione a sfondo sessuale.*

Ecco il fatto. Il giornalista Bill Beutel aveva dato notizia di una bambina sfuggita per poco a un maniaco, e Antoine, succeduto a Beutel sul video, prima di leggere il bollettino del tempo, diceva la sua: « Disse una volta Confucio: "Se la violenza è inevitabile, rilassati e goditela" ».

IL TEMPO CHE FARÀ

Tempo previsto: su tutte le regioni sereno o poco nuvoloso salvo un probabile aumento della nuvolosità e qualche precipitazione del medio e basso versante adriatico e su quelle joniche. Foschie dense ed isolati banchi di nebbia durante la notte sulla Pianura Padana ove si potrà verificare qualche gelata.
Temperatura: in diminuzione sulle regioni adriatiche, stazionaria altrove.
Mari: molto mossi il basso Adriatico e lo Jonio, molto mossi o mossi gli altri mari.

In Italia			All'estero		
Bologna	0	+ 9	Atene	+ 9	+ 15
Bolzano	— 2	+ 11	Berlino	+ 1	+ 3
Cagliari	+ 7	+ 13	Bruxelles	+ 1	+ 6
Genova	+ 10	+ 13	Francoforte	+ 2	+ 5
Milano	+ 5	+ 10	Ginevra	n. p.	n. p.
Napoli	+ 7	+ 11	Londra	+ 2	+ 8
Palermo	+ 12	+ 15	Madrid	— 4	0
Roma	+ 5	+ 13	Parigi	n. p.	n. p.
Venezia	+ 4	+ 10	Stoccolma	— 3	0

TEMPERATURE DI TORINO

massima	+ 9,0
minima	+ 2,5
media	+ 4,7

Rilevazioni del **Servizio meteorologico dell'Aeronautica militare di Caselle** alle ore 8: pressione a livello del mare 1020 mb; temp. +0,8, umidità 74%. Cielo poco nuvoloso. Temp. max. +10,8, min. —3, media +2,8. **Previsioni:** cielo poco nuvoloso. Visib. buona. Venti deboli. Temp. stazion.

STAMPA SERA
Direttore responsabile Ennio Caretto
Editrice LA STAMPA S.p.A.
Presidente Giovanni Giovannini
Consiglieri Vittorino Chiusano, Giulio De Benedetti, Carlo Masseroni, Cesare Romiti
Sindaci Alfonso Ferrero (pres.), Pierluigi Bertola, Secondino Riolfo
Direttore amministrativo Carlo Masseroni

© 1976 Ed. LA STAMPA S.p.A.

CONTINGENZA NON SPENDETELA

ROMA — Per questo mese saranno ancora pagati i quattro punti di contingenza scattati all'inizio di novembre. Nella stessa busta paga che verrà consegnata dopodomani, però, ci sarà un foglietto con cui si avvertiranno i lavoratori interessati al blocco della scala mobile, che l'azienda « si riserva di trattenere » il valore dei punti maturati dopo il 30 settembre con il conguaglio di fine anno.

Novità a Torino in
VIA CHERUBINI, 15
(BARRIERA DI MILANO)
NUOVO SPACCIO CONFEZIONI
SPECIALIZZATO SOLO PER UOMO
VESTITI - GIACCHE - PALETO'
GIACCONI - GIUBBINI - PANTALONI
JEANS - CAMICIE ecc...
- TUTTE LE TAGLIE PER UOMO DAL 42 AL 62
- TUTTO A MENO DELLA META' DEL PREZZO REALE

Offerta straordinaria

1000 pantaloni jeans velluto e lana	L. 5.000
500 loden bimbo	L. 12.000
jeans bimbo dal 30 al 40 tinta unica	L. 2.000

Solo da noi in
VIA CHERUBINI, 15
Apertura unica solo al pomeriggio
Sabato tutto il giorno

UN FATTO, PERCHE'

Liquidazione a spretati con prole

RENATO PRONI

BRUXELLES — La clamorosa vicenda del parroco di Appiano, don Joseph Declara, che è diventato padre e sposerà la perpetua, ha reso urgentissimo il problema dei preti ammogliati. In questi giorni infatti un nuovo clamoroso «caso» è insorto tra la Santa Sede e la Chiesa cattolica d'Olanda.

Oggetto del «caso», 25 ecclesiastici sposati, insegnanti di teologia in istituti superiori olandesi che il Vaticano vorrebbe al più presto deposti dai loro uffici.

Qual è la posizione dei preti ammogliati? La chiesa olandese si sta ribellando al Vaticano, ritenendo anacronistico il celibato dei sacerdoti, una regola imposta da Roma nel 1073. Il Primate d'Olanda, cardinale Johan Willebrands, e il vescovo di Rotterdam Adriaan Simonis, si trovano attualmente a Roma per giustificare la loro «rivolta».

Nel 1970, il Concilio Pastorale olandese si dichiarò favorevole all'abolizione del celibato. Da allora ci sono stati casi di Congregazioni cattoliche che hanno autorizzato preti sposati anche a recitare la messa. La maggioranza dei 140 insegnanti religiosi nei collegi teologici d'Olanda, però, sono celibi.

Il 23 ottobre scorso, il Vaticano ha scritto una lettera al cardinale Willebrands, chiedendo l'espulsione dei venticinque teologi con moglie, ma l'ordine non è stato obbedito poiché sei vescovi su sette sono contrari. Anzi, la «ribellione» ispirata a suo tempo dal defunto cardinale Alfrink, che chiedeva anche l'autorizzazione ad usare contraccettivi per i coniugi cattolici, si estende in Europa.

L'ordine del Vaticano è inopportuno. In Olanda, paradossalmente, anche gli insegnanti religiosi, sposati o no, godono di tutti i diritti dei cittadini lavoratori, compreso quello di non poter essere licenziati per motivi futili. Nel 1975, per esempio, un sacerdote fu cacciato dai suoi superiori ma il tribunale civile condannò il collegio teologico di Amsterdam a pagargli settanta milioni di lire di danni per licenziamento senza la giusta causa.

Voleva uccidere ELVIS PRESLEY

MEMPHIS — Per tentato omicidio di Elvis Presley, il celebre cantante americano Jerry Lee Lewis è finito in galera. L'insolita storia di gelosia professionale ha scosso il mondo della musica. Jerry Lee Lewis è stato arrestato per la seconda volta in due giorni perché si era presentato a casa di Elvis Presley con una pistola carica e pretendeva di «sparare» al rivale. E' arrivata la polizia, e l'interprete di rock and roll è stato condotto via. Al comando è stato interrogato, poi rimesso in libertà dietro versamento di una cauzione di 250 dollari.

Robert Loyd, guardia di sicurezza di Presley, ha narrato che Lewis si era presentato già una volta dinanzi alla cancellata della lussuosa villa di Elvis, Graceland. Jerry Lee si era risentito per la pubblicità favorevole fatta al concorrente. Era stato mandato via. Ma è tornato verso le tre del mattino, al volante della sua nuovissima Lincoln Continental. Lewis, ha detto Loyd, «ha cominciato a turbare l'ambiente, agitando la pistola che reggeva nella destra e mettendosi a gridare».

Pochi giorni fa, Elvis Presley era rimasto vittima di una strana «rappresaglia».

Al processo per la fine di Cristina

UN "DOSSIER" CHE SCOTTA

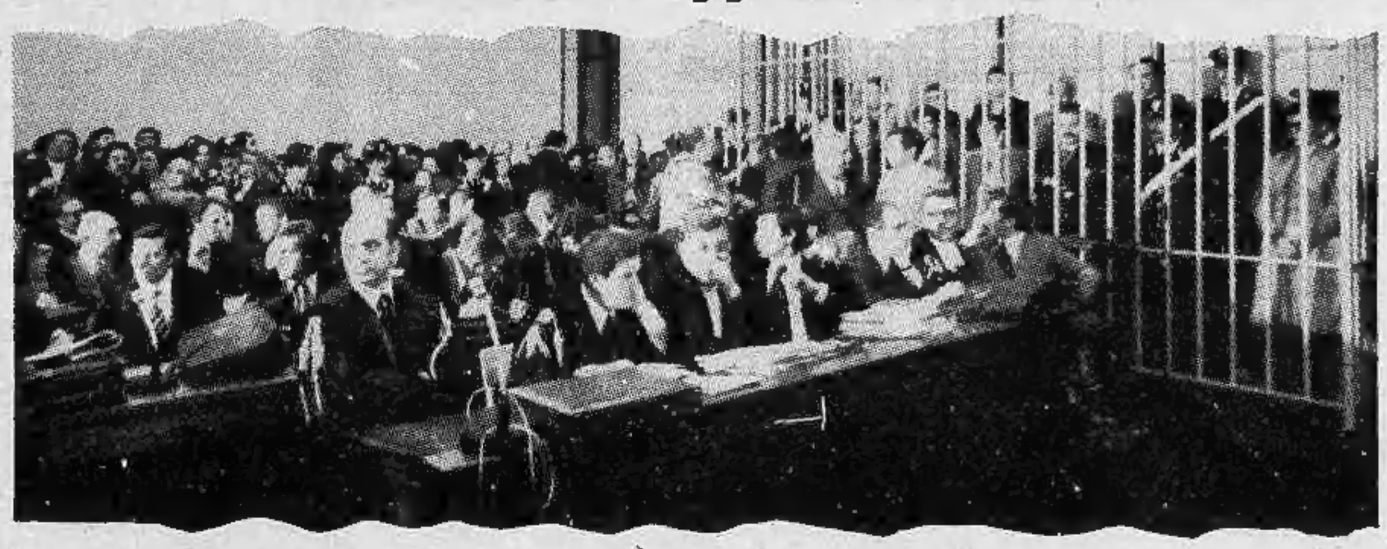

Come si ricicla il danaro

DALL'INVIATO

NOVARA — Inizio turbolento all'udienza odierna in Corte d'assise del processo Mazzotti. E' stato sollevato un incidente dal collegio di difesa perché è ritornata su alcuni giornali la notizia che uno dei difensori, l'avv. Longo, di Lamezia, difensore di numerosi imputati, in questa causa, sarebbe stato assolto in una istruttoria per insufficienza di prove dall'accusa di sequestro di persona. C'è stata una deplorazione da parte degli avvocati, sia della difesa che della parte civile.

Non è il primo segno di insofferenza degli avvocati nei confronti dei giornalisti in questo processo. Alcuni legali hanno dato segno di nervosismo perché abbiamo scritto che si manovrava per far saltare il processo. Battibecco nella «hall» dell'hotel Europa: «Non avete capito niente, noi facciamo il nostro mestiere voi fate il vostro, fatelo bene voi».

Sopita la protesta, hanno preso la parola gli avvocati di parte civile Masselli, Corella, Smuraglia e Pisapia per controbattere le eccezioni della difesa ed allontanare la minaccia di un rinvio. Gli interventi si sono svolti sempre nel filone delle schermaglie iniziali e sono continuati per tutta la mattina senza colpi di scena. Per conoscere comunque la sorte di questo dibattimento, bisognerà attendere che la Corte decida sulle numerose eccezioni sollevate e che tendono in sostanza ad insabbiare questo processo.

m. b.

MARIO BARIONA

NOVARA — Il presidente del tribunale sta esaminando il «dossier» che gli è arrivato ieri dalla Svizzera. A parte l'annuncio del romanzo-verità che l'imputato Libero Ballinari starebbe preparando, c'è una parte dei verbali d'interrogatorio che è di particolare interesse. Si tratta di quanto riguarda il banchiere svizzero Fausto Andina, al quale Ballinari versò gli 87 milioni del riscatto di Cristina Mazzotti per «ripulirli». Ne esce un quadro indicativo di quanto avviene dietro la facciata del perbenismo delle banche svizzere.

Dice Ballinari: *«Nel corso del mio confronto con Alberto Rosca il 14 ottobre 1975, io e Rosca confessammo che prima del riciclaggio del denaro proveniente dal sequestro di Cristina Mazzotti io avevo preso contatto con l'Andina per informarmi da lui se potevo essere sicuro che il denaro non pulito che gli portavo non sarebbe stato controllato dalla sua banca. Dopo che ebbi avuto assicurazioni dall'Andina, dissi come costui a più riprese mi rompeva le scatole per sapere quando il denaro sarebbe giunto. Ancora una volta lo dichiaro che, a quel che mi era stato riferito, si trattava del riciclaggio del denaro proveniente dal sequestro di Paul Getty. Ancora una volta sostengo che tale denaro però non giunse a me e quindi io non lo potei portare all'Andina.*

«Effettivamente io per conto di terzi, che non voglio nominare, misi in contatto questi terzi con l'Andina e quindi questi terzi so che effettivamente consegnarono all'Andina circa 300 milioni di lire. So che glieli consegnarono, come nel caso del riciclaggio della Cristina, nella sua abitazione, tra Natale 1974 e il 15 gennaio 1975. Per il disturbo di aver trovato chi avrebbe riciclato la somma mi vennero dati da quei miei conoscenti lire 3 milioni. Devo però dire al giudice istruttore che in molte occasioni l'Andina faceva le operazioni di cambio privatamente e poi non portava i denari alla sua banca. L'Andina "faceva i suoi affari" in altre parole.

«Il giudice istruttore inoltre — continua Libero Ballinari — *mi invita a spiegare esattamente cosa significhi la frase, contenuta in una mia lettera ai miei parenti. "L'unico che abbia guadagnato qualcosa è per la precisione lire 5 milioni, è il signor banchiere di merda". Rispondo che evidentemente io mi riferisco a Fausto Andina. Questi, come ho già a suo tempo ripetutamente dichiarato, in base alla pattuizione intercorsa, aveva diritto ad una commissione del 10 per cento sugli 87 milioni da riciclare. Un altro 10 per cento lo doveva trattenere perché costituiva la mia parte di denaro che lo avevo incaricato di tenere a mia disposizione mettendomelo sul libretto. Orbene l'Andina in realtà quel pomeriggio, dopo aver ricevuto da noi il denaro, ci restituì 70 milioni riciclati in franchi svizzeri, marchi tedeschi ed un ammontare in lire di 5 milioni in biglietti da 100 mila. Questo è il motivo per cui io affermo che l'unico che ha guadagnato qualcosa è stato l'Andina».*

«Quanto al mio accenno ad Enrico Triacca, è dovuto al fatto che, nel corso di un confronto avvenuto dinanzi alla pubblica sicurezza tra me e l'Andina, presenti l'agente Manghera e il commissario Sala, l'Andina ebbe ad affermare che a fare il cambio del denaro da noi consegnato era stato il Triacca, il quale in quell'occasione ebbe a suggerire all'Andina di darci, tra l'altro denaro, anche 5 milioni in lire, in modo che questi 5 milioni sarebbero finiti poi a lui, Triacca ed Andina».

Fausto Andina oggi è libero in Svizzera e lavora nella stessa banca di Ponte Tresa in cui avvenne il riciclaggio. I banchieri in Svizzera non si toccano.

SCIOPERI

FIUMICINO

ROMA — Sarà bloccato dalle 16 di domani pomeriggio fino all'alba di venerdì l'aeroporto Leonardo da Vinci di Fiumicino. La direzione lo ha deciso in seguito all'agitazione dei lavoratori della Fulat (Cgil, Cisl, Uil) che non consente di garantire il servizio di illuminazione.

BENZINAI

Resteranno ancora chiusi fino alle 7 di domattina i distributori di benzina (self service compresi) aderenti ai sindacati Faib e Figisc. L'agitazione è stata proclamata per il rifiuto delle società petrolifere di concedere ai gestori delle pompe il pagamento posticipato

IN BREVE: DALL'ITALIA

Tentato sequestro: erano i "Gap"?

MILANO — Un gruppo «ultrarosso» milanese, i «Gap», sarebbe l'autore del tentato sequestro dell'ing. Luigi Manfrini, ingegnere capo della Sit-Siemens. L'attentato è rivendicato in un volantino dove si annuncia l'organizzazione di una «resistenza operaia armata in fabbrica».

Tiene pistola nel reggiseno: condannata

PESCARA — Una zingara di Pescara, Katarina Aloha, accampata con altri compagni nei pressi della città, è stata arrestata, processata e condannata a venti mesi perché, durante una irruzione della polizia, aveva tentato di nascondere una pistola nel reggiseno. Scoperta, aveva «passato» l'arma al figlioletto, tentando di spacciarla per un giocattolo. Il tribunale non s'è fatto commuovere dal singolare nascondiglio e l'ha condannata.

Libero l'ex segretario di Crociani

ROMA — Sergio Salieri, l'ex segretario di Camillo Crociani arrestato l'altro ieri per testimonianza reticente, stamane è stato rimesso in libertà provvisoria. Lo ha deciso la commissione inquirente che conduce l'inchiesta sull'affare Lockheed. *(Ansa)*

FRANCOROSSO INTERNATIONAL

MADERA: L'ISOLA SENZA INVERNO

soggiorni settimanali
in alberghi di lusso e voli di linea
partenza tutti i sabati

VIAGGIO SPECIALE STAMPA SERA

dal 26 dicembre all'8 gennaio

Hotel Casino Park L. 440.000
Hotel Savoy L. 550.000
(per due settimane)

FRANCOROSSO INTERNATIONAL S.p.A.
Via Roma, 365 - Torino - Tel. 533.535

OGGI IN BORSA

in rialzo
stabile
in ribasso

LE AZIONI A TORINO

	24-11	25-11
ALIMENTARI		
Alivar	895	1000
Eridania	1980	1975
Florio	275	276
Unidal	395	405
Romana Zuccheri	345	345
Venchi Unica	158	168
BANCARIE		
Banco Roma	11000	11000
Comit	15100	15100
Credito It.	1840	1865
Interbanca priv.	12000	12000
Mediobanca	70500	70600
CEMENTI - CERAMICHE		
Ceramica Pozzi	1236	1236
Eternit	1100	1100
Eternit pref.	1540	1540
Fornaci Riunite	1700	1680
Unicem	3750	3750
CHIMICI - IDROCAR. - GOMMA		
ANIC	400	405
Italgas	735	738
Liquigas	171.25	172
Liquigas priv.	172	175.50
Mira Lanza	29100	28900
Montedison	317	319.50
Monted. Gemina	296	295
Paramatti	450	460
Pierrel	645	650
Rumianca	1680	1680
SAFFA	5300	5300
SAIAG	1497	1500
Schiapparelli	270	275
COMMERCIALI		
Rinascente	47.50	50.50
» priv.	36	37.50
Silos Genova	2400	2400
IMMOBILIARI		
Beni Imm. It.	443	445
Beni Imm. It. priv.	295	295
Beni Stabili	2450	2450
Cond. Acqua Roma	555	555
Generale Imm.	95	100
Imm. Agr. Vittoria	4300	4300
Isvim	2950	2970
Risanamento	3800	3800
ASSICURATIVE		
Ass. Milano	7100	6820
» » priv.	3640	3500
Latina	610	610
Latina priv.	475	510
Generali	37750	37850
RAS	65750	65000
S.A.I.	5100	5200
Toro Ass.	8900	8750
Toro Ass. priv.	4399	4250
COMUNICAZIONI		
Alitalia priv.	450	450
Autostrada To-Mi	1665	1665
Fer. Co.	170	170
Italcable	2580	2380
N.A.I.	2260	2310
SIP	1281	1286
Torino-Nord	66	71.50
FINANZIARIE		
Bastogi	918	920
Finsider	239.50	234.50
GIM	2080	2080
IFI priv.	1885	1960
Ifil	4025	4050
Invest	1980	1980
La Centrale	7150	7200
Mittel	1190	1190
Piemonte Finanz.	2199	2100
Pirelli & C.	1510	1510
Pirelli S.p.A.	1132	1145
S.A.R.O.M.-fin.	1130	1130
S.I.F.A.	537	575
S.M.E.	480	465
STET	1375	1578
ELETTROTEC.		
M. Marelli priv.	470	470
Marelli & C.	350	350
Pan Electric	—	—
MECCANICI - AUTOM.		
FIAT	1635	—
» priv.	1023	—
Castagnetti	1200	1110
Ghiardini	3350	3350
Graziano & C	1100	1100
Nebiolo	89.50	89
Olivetti	1100	1125
» priv.	895	943
Westinghouse	2500	2500
MINERARIE METALL.		
Dalmine	610	600
Fornara & C.	535	530
Italsider	323	317
Metalli	2190	2130
Talco & Grafite	28900	28900
Terni	270	270
CARTARIE - EDITOR.		
Burgo ord.	8300	8800
» priv.	3700	3700
Cartiera Italiana	300	301
TESSILI		
Col. Cantoni	5600	5600
Fisac	1280	1280
Borgosesia S.p.A.	4920	4950
Borgosesia Risp.	6150	6050
Montedison Fibre	39	39
» » pr.	37	37
Viscosa	1045	1140
» priv.	695	780
DIVERSI		
Acque pot. TO	535	535
Ciga	1620	1650
CIR	4195	4195
Pacchetti	66	65
OBBL. CONV. A TERMINE		
B.U. 73/83 7%	66 —	66 —
G.I.M. 73-78 7%	74 —	74 —
Pirelli 68/84 5%	66.50	66.50
Med. Fingest 7%	90.50	92 —
Med. C. Erba 7%	69.50	70.50
» Viscosa 7%	83.50	86 —
Med. S. Spirito 7%	79 —	83 —
Med. Montefibre 7%	69 —	69 —
Metalli 67 6%	79 —	76 —
Liquigas 7½ '70	71.50	75 —
» » '71	71.50	74 —
» » '72	71 —	74 —
» 7% '73	69.50	70.50
Iri Stet 7 %	70 —	71 —

Titoli a contrattazione continua: ultimo prezzo fatto

REDDITO FISSO A TORINO

	24-11	25-11
VALORI DI STATO		
Rendita 5%	88.60	89 —
Redimibile 3½%	97.50	97.30
Ricostruz. 3½%	87 —	87 —
» 5%	91 —	91 —
Pr. R. 5% Trieste	91.20	91.20
Rif. Fond. 5%	93 —	93 —
Pr. R. 5% Tr. '54	91.20	91.20
Pr. Ed. Sc. 5½ '67	79 —	78.50
» » '68	77 —	77 —
» » '69	80.50	80.50
» 6% '70	82.50	82.50
» » '71	83 —	83 —
» » '72	82 —	82 —
» 9% '75	94 —	94 —
» » '76	—	—
B.T.N. 5% '77	98.80	98.80
» » '78	89.70	89.70
» 5½% '79	86.90	86.90
» » '80	81.55	81.55
» » '82	76.80	76.80
B.T.O. 7% '78	91 —	91 —
» 9% '79	89.80	89.825
» » '79 II	88.40	88.30
» » '80	88.10	88.70
OBBLIGAZIONI		
ENEL 6% '65 I	71 —	71 —
» » '65 II	70.80	71 —
» » '66 I	69.40	69.80
» » '66 II	70.10	69.65
» » '67	67.50	67.50
» » '68 I	66.30	66.20
» » '68 II	66.15	66.325
» » '69 I	65.20	65.80
» » '69 II	65.40	65.70
» 7% '70	76.30	76.60
» » '71	76.70	77 —
» » '72 I	72.20	73 —
» » '72 II	65.80	66.40
» » '73	65.20	65.65
» » '74 ind.	100.60	100.87
» 10% '75	90.75	90.75
» Europa 6%	88 —	88 —
IRI 6% '64	78.50	79.50
» » '65	75.80	76.10
» Alfa 7% '70	69 —	69 —
Satap 5½% '65	67.50	67.50
» » '67	50.50	50.50
Autostrade 6% '68 I	65.80	66.50
» » '68 II	69.50	69.80
» » '69	65.50	65.40
» 7% '71	74.50	75.50
» » '72	72 —	73 —
» » '73	68 —	68.50
OO.PP. 5%	55.50	55.50
» 5½%	56.80	56.80
» 6%	58.80	57.20
» 7%	61.80	62.05
» '74 8%	61.20	61.20
» '75 8%	60.20	61 —
» I.St. 7% 1°	70.50	70.50
» » » 2°	70.70	70.70
» » » 3°	69.50	69.50
» » » 4°	69.25	69.25
» » » 5°	70.50	70.50
» » » 6°	70.50	70.50
» » » 7°	69.80	69.80
» » » 8°	69.50	69.50
OO.PP. I.ST. 8% 9°	82.50	82.50
» Anas 6% '66	57.10	57.65
» » 7% '72	61.50	61.50
» Aut. 6% 1°	58.50	58.50
» » 7% 1°	61.50	62 —
» » » 2°	61.50	61.50
FF.SS. 6% '65 I	70 —	70 —
» » '65 II	71 —	70.50
» » '66 I	70.60	70.60
» » '66 II	69.50	68.50
» » '67	68 —	68 —
» » '69 I	65 —	65 —
» » '69 II	79.80	79.80
» » '70	64.20	64.20
» 7% '71	71 —	71 —
» » '72 I	73 —	73 —
» » '72 II	71.35	71.35
A.F.S. 6% '67	68.50	68.50
» » '68	68 —	68 —
» » '69	70.50	70.50
» 7% '70	70 —	70 —
» » '71	77.50	77.50
» » '72 I	76 —	76 —
» » '73	76 —	76 —
» 8% '74	88 —	88 —
» 8% '75	93 —	93 —
P.Verde 6% Sp. 1°	75.65	75.65
» » » 2°	72 —	72 —
» » » 3°	70.50	70.50
» » » 4°	71.50	71.50
» » » 5°	70.50	70.50
» » » 6°	67.50	67.50
» » » 7°	64.80	64.80
» » » 8°	64.50	64.50
» 7% I	72.50	72.50
» » II	70.50	70.50
Icipu vent. 5½%	85 —	83 —
» » 6%	69.70	69.10
» » 7% 1°	67.30	67.50
» » » 2°	66.50	66.50
» » » 3°	65.50	65.50
» » » 4°	66 —	66 —
» » » 5°	67.50	67.50
» » » 6°	61 —	61 —
IMI 7% XXVIII	70 —	69.80
» » XXIX	70.05	70.60
» » XXX	97 —	97 —
» » XXXI	86.90	87.05
» » XXXII	81.50	81.80
» » XXXIII	69.50	69.75
» » XXXIII op.	88 —	88.60
» » XXXIV	68.50	68.80
» » XXXV	73.50	73.80
» » XXXVIII	67.20	67.20
» » XXXIX	70 —	70 —
» » XL	93.50	93.50
IMI XLI 8%	70.40	70.40
» XLII 8%	66 —	66 —
» XLIII 8%	79.50	79.50
» XLIV 8%	97.20	97.20
» XLV 8%	78.50	78.50
» s.f. '64 I.V.	77.20	77.20
Enl Sud 6% '64 9°	90.50	90.50
Fint 5½% '60	85.50	85.50
Olivetti 7% '58	94 —	94 —
Olivet. 6½% '59	90.50	90.50
» 5½% '62 1°	79.70	79.70
» 5½% '62 2°	81.80	81.80
It. Gas 5½% '61	78.25	78.25
Rumianca 5½% '60	94.50	94.50
» » '62	81 —	81 —
Viberti 7% '59 I	91.50	91.50
» » » II	89 —	89 —
Fornara 7% '56	—	—
RIV 5½%	62.50	62.80
Lancia 5½% '60	91.50	91.50
» » '62	82.50	82.50
Fergat 8%	78 —	76.50
Torino-Savona 5½	84.50	84.50
Tr.G.S.Bern. 5½	82 —	81.20
Cart. It. 5½ '62	79 —	79 —
Isvcim. 6% '64 9a	88 —	88 —
» » » 10a	85 —	85.75
» » '65 11a	81.50	81.50
» » '66 12a	81.50	81.50
» » '67 13a	78 —	78 —
» » » 14a	77 —	77 —
» » '68 15a	75 —	75 —
» » '69 16a	73.45	73.45
» 7% '70 17a	75.50	77.50
» » '71 18a	72 —	72 —
» » » 19a	70 —	70 —
» » » 20a	69.25	69.25
» » » 21a	70 —	70 —
» 9% » 22a	88 —	88 —
Torino 6% '52	82 —	82 —
» Acm 5½ '60	67.30	67.50
» » » '62	—	—
S. Paolo 5%	84.25	84.25
» 6% conv.	60.40	60.40
» 6%	60.40	60.40
» O.P. 6% conv.	60 —	60 —
» » 6%	60 —	60 —
Credito Fond. 5%	74.20	74.20
C.I.S. 7% '70	75 —	74.50
» » '71 1°	105 —	105 —
» » » 2°	71.30	71.30
» » '72	69 —	69 —
» » '73	70.50	70.50
C.F.Piem. V.A. 6%	60.40	60.40
OBBL. IN VALUTA ESTERA		
Enel 7½% ($)	70 —	70 —
OBBLIG. CONVERTIBILI		
Beni Imm. It. 7%	66 —	66 —
Imm. Roma 6%	—	—
IRI Stet 7%	70 —	71 —
Rumianca 6%	105 —	105 —
Pirelli S.p.A. 5%	66 —	66.50
Med. Fingest 7%	90.50	92 —
Med. C. Erba 7%	69.50	70.50
» Viscosa 7%	83.50	86 —
Med. Sip 7%	70 —	71 —
» S. Spirito 7%	79 —	83 —
» Montefibre 7%	69 —	69 —
Metalli 6%	76 —	76 —
Liquigas 7½% '70	71.50	75 —
» » '71	71.50	74 —
» 7½% '72	74 —	74 —
» 7% '73	69.50	70.50
GIM 6%	74 —	74 —

Qualche incertezza

TORINO — Oggi rimane alquanto in disparte la Viscosa, che si limita ad adeguarsi alle più alte quotazioni registrate ieri a Milano. Il campo è preso e tenuto per l'intera seduta dalle Fiat. Più vivacemente la ordinaria, ma ben coadiuvando anche la privilegiata, entrambe mettono a segno, con una progressività pressoché ininterrotta, guadagni notevoli. La Fiat ordinaria chiude con un progresso del 6 per cento rispetto a ieri; la Fiat privilegiata di poco meno del 2,50 per cento.

Al movimento della capogruppo si unisce l'Ifi, attivamente scambiata a prezzi crescenti. Il resto del listino segue piuttosto a distanza e con qualche incertezza la tendenza positiva, restando tuttavia alquanto in ombra. Il settore del reddito fisso appare ben intonato e tendenzialmente migliore.

BORSA CONTINUA — Chiusura Montedison 1-1-'74: 303; Fixing Fiat ord. 1670 - 1705 - 1739 - 1732; Fiat priv. 1035 - 1041 - 1060 - 1058.

A MILANO

I valori guida si alternano al comando per vivificare il mercato azionario. Dopo l'exploit della Viscosa oggi sono di turno le due Fiat specialmente le privilegiate a prendere la guida verso una ripresa ancora difficile. Infatti la seduta ha presentato movimenti alterni e in alcuni settori tra cui assicurativi si è faticato a tenere i livelli precedenti. Naturalmente anche le Viscosa si sono mantenute su ottime posizioni così pure le due Pirelli e le Montedison ma senza presentare movimenti di rilievo. Migliori nel farmaceutici le Lepetit, resistenti le Italcementi, le Saffa, in ripresa le Burgo. In particolare il listino è apparso così molto irregolare ma nel complesso la seduta ha manifestato la volontà di mantenere la quota sui livelli meno sacrificati del precedente ciclo operativo. Il mercato tiene ma in effetti con fatica. Dopoborsa in leggero denaro; reddito fisso più attivo con qualche spunto di ripresa in alcuni settori.

Ecco le quotazioni:

Abeille 9390; Aedes 1270; Alitalia 497; Allean. 18.520; Amiata 573; Anic 405; Assicuratr. 170.000; Bastogi 910; B.co Roma 10.950; Beni Stabili 2350; Binda 3241; Breda 1979; Brioschi 17.900; Burgo 8890; Caffaro 271; Cantoni 5605; Carlo Erba or. 1675; Carlo Erba pr. 790; Cascami 3995; Cementir 1469.

Ciga 1600; Coge 970; Comit 15.100; Comp. Milano or. 6900; Comp. Milano pr. 3480; Comp. Toro or. 8700; Comp. Toro pr. 4250; Cond. Acqua 578; Credit 1859; Cucirini 4010; Dalmine 600; De Ferrari 1646; Donzelli 1370; E. Marelli 350; Eridania 1970; Eternit 1070; Falk or. 4500; Falk pr. 3550; Fiat or. 1739; Fiat pr. 1062.

Finmare 102; Finsider 232; Fisac 1360; Fond. Incendio 5350; Fond. Vita 15.395; Generalfin 1416; Generali 37.800; Gim 2090; Ginori 250; Ifi pr. 1950; Ifil 4040; Imm. Roma 98,50; Iniziativa 3000; Interbanca 12.010; Invest 1965; Italcable 2499; Italcementi 15.750.

Italgas 740; Italsider 313; La Centrale 7280; Lanerossi 400; L'Ausiliare 3700; Lepetit or. 9352; Lepetit pr. 9500; Linificio 595; Liquigas 171; Magneti M. 466; Magona 1433; Marzotto 1115; Mediobanca 70.500; Metalli 2121; Mira Lanza 28.800; Mittel 1220; Mondadori pr. 935; Montefibre or. 43; Montefibre pr. 36.

Nebiolo 86; Nord Milano 595; Olcese 71; Olivetti or. 1122; Olivetti pr. 939,50; Pacchetti 64,25; Pertusola 2875; Pierrel 655; Pirelli e C. 1525; Pirelli S.p.A. 1157; Pozzi or. 1265; Ras 64.990; Rinascente or. 51; Rinascente pr. 37,25; Risanamento 3490; Romana Zuc. or. 314; Romana Zuc. pr. 339; Rotondi 97.200; Rumianca 1680.

Saffa 5260; Sai 5250; Sarom 1090; Silos 1996; Sip 1299; Sme 475; Stampati 3810; Standa 3300; Stet 1378; Tecnomasio 209; Terni 258; Tilane 300; Tosi Franco 10.490; Trafilerie 754; Un. Manif. 11.340; Viscosa or. 1126; Viscosa pr. 730; Westinghouse 2540.

Nessun'altra 1600 possiede tutte le qualità della nuova Renault 20. Ecco perché

SI VA ALLA Concessionaria Renault più vicina, si raccolgono tutte le informazioni e, soprattutto, ci si siede al volante di una Renault 20 per una prova su strada. Non sarà difficile, alla fine, riconoscere la superiorità di questa nuova 1600.

Ecco, in breve, i suoi punti di forza: trazione anteriore (più confort e migliore tenuta di strada); struttura direttamente derivata dal BRV, prototipo Renault di auto sicura; spazio e abitabilità (è la 1600 più spaziosa del mercato); tecnica d'avanguardia (freni anteriori a disco ventilati con servofreno e ripartitore di frenata, sterzo a cremagliera, sospensioni a grande assorbimento, trattamento anticorrosione); equipaggiamento (monta di serie, fra l'altro: l'alzacristalli elettrico, lunotto termico, dispositivo elettromagnetico di bloccaggio e sbloccaggio simultaneo delle porte, poggiatesta, contagiri).

Guidandola, si constaterà che la Renault 20 è veloce, scattante e potente quanto basta per fare del granturismo senza problemi. E senza tradire nei consumi.

Renault, la marca estera più venduta in Italia, è sempre più competitiva

Provate la Renault 20 alla Concessionaria più vicina (Pagine Gialle, voce automobili, o elenco telefonico alfabetico, voce Renault). Per avere una documentazione della Renault 20 spedite a: Renault Italia S.p.A., Casella Post. 7256, 00100 Roma.

Desidero ricevere gratuitamente e senza impegno una documentazione completa della Renault 20.

Nome _____

Cognome _____

Via _____

Città _____

17 NELLA BISCA

Irruzione della squadra mobile stanotte alle ore 0,30 in un alloggio di Borgata Paradiso, a Collegno, dove gli agenti hanno sorpreso 17 persone intorno alla roulette. La bisca clandestina funzionava da tempo: era stata segnalata in Questura e gli uomini della squadra mobile sono riusciti ad accertarne l'esistenza dopo una lunga serie di appostamenti.

Stanotte l'irruzione, che ha destato un certo scompiglio tra gli ospiti della padrona di casa, Maria Passivallo, 53 anni. Tutte le diciassette persone e naturalmente la Passivallo sono state identificate e deferite all'autorità giudiziaria.

Polemiche

Regione

● Approvata ieri, a maggioranza, dal Consiglio regionale, la legge di attuazione delle direttive Cee ha avuto fino all'ultimo la opposizione della dc e, all'esterno, della Coldiretti. Quest'ultima ha espresso *« disappunto e vivissima preoccupazione, perché il provvedimento snatura alcuni principi fondamentali della legge-quadro nazionale, tra cui quello dell'imprenditorialità agricola "a titolo principale", cioè con tempi di lavoro e redditi per almeno due terzi»*.

● Accuse anche per le variazioni di bilancio, che viene ridotto per minori entrate, di oltre 16 miliardi. Dalla « gonfiatura » del preventivo, si è passati alla polemica sul notevole incremento delle spese di giunta: Viglione ha ricordato gli aumenti per carta, luce, telefono.

Provincia

● L'assunzione di 17 bidelli all'Istituto tecnico di Ciriè (34 aule) ha consentito a Brizio (dc) di allargare il discorso alle assunzioni fatte dalla giunta negli ultimi 15 mesi: 420, con un aumento reale di 275 unità, contro 939 (494) effettuate in 5 anni della passata amministrazione. *« Con 77 miliardi di deficit solo per la parte corrente, è una situazione paradossale »*.

● La interpellanza di Brean (pci) sul problema dell'inquinamento e sulle iniziative della Provincia per la riorganizzazione del Laboratorio d'igiene ha ottenuto una lunghissima e approfondita risposta dell'assessore alla Ecologia, Fenoglio. Brustia (dc) e Carlino (msi - dn) hanno manifestato con qualche ironia (*« La risposta-fiume dell'assessore ci coglie impreparati, chiediamo tempo per metabolizzarne i contenuti »*) la reazione della minoranza, ottenendo un rinvio della discussione.

● Imbarazzata risposta di Fenoglio all'interrogazione del gruppo missino sull'automezzo per la analisi delle acque inquinate, costato 50 milioni e messo a disposizione del Laboratorio chimico provinciale: mai utilizzato è rimasto abbandonato in un cortile di via S. Domenico 22: *« Le complesse attrezzature dovevano essere "ricarate" in base alla nuova legge e non c'era un garage disponibile nelle vicinanze »*.

Comune

● Sei dipendenti dell'ex Emanuel sono assunti dal Comune come istruttori tecnico-pratici presso il centro di formazione professionale « Enrico ». La delibera, approvata ieri sera a maggioranza, è stata contrastata dalla dc, perché i sei *« sono attivisti del pci, e perché non sono passati attraverso un concorso né hanno avuto almeno un colloquio amichevole con la commissione preposta »*. Replica: gli impegni generali per la soluzione del caso Emanuel sono stati concordati fra tutti i partiti; queste assunzioni rientrano nell'impegno generale.

● Ognuno dei 23 distretti scolastici torinesi potrà disporre di un'équipe di animatori sportivi e culturali, con persone e programmi coordinati dal Centro comunale di formazione sportiva, di cui fanno parte sei associazioni (Libertas, Csi, Arci ecc.). « Non è un nuovo centro inventato da Novelli » ha precisato ieri il sindaco rispondendo a un manifesto dc « che dice il falso ». « E' stato creato dall'allora assessore dc Lucci ».

ORA IL "PIANO„ PASSA AI QUARTIERI

Metrò molto leggero

Oggi il piano dei trasporti (con la bozza di metropolitana leggera), proposto dalla Giunta comunale, viene presentato al coordinamento dei quartieri: insieme si deciderà il programma delle consultazioni, che si concluderanno entro l'11 dicembre. Ma nemmeno dopo il secondo giorno di dibattito in Consiglio comunale il piano ha perso il suo alone di indeterminatezza. Anzi, ha registrato nuove posizioni critiche che vanno ad aggiungersi a quelle già note di lunedì scorso. Per l'opposizione hanno ancora parlato Roggero e Galasso (msi-dn); i democristiani Artusi, Gatti e Valente, che hanno chiesto di conoscere qualche particolare operativo in più, perché altrimenti è impossibile dare un giudizio se non sulla « filosofia del piano ».

Parere decisamente negativo è venuto anche dal demoproletario Canu, che pure fa parte della maggioranza, ma in posizione « critica »: « Questo non è un piano, né tecnicamente né politicamente », *ha detto senza mezzi termini, e ha proposto* « l'adozione immediata di un piano dei trasporti capace di corrispondere alle esigenze dei lavoratori e coerente con una politica territoriale complessiva; la battaglia per una radicale trasformazione della legge di finanziamento per le metropolitane; l'apertura di un ampio confronto col movimento».

Favorevole alla proposta della giunta, invece, Bava (uld): « Il piano offre questi requisiti: recupero della mobilità nelle zone più degradate; ugual grado di accessibilità su tutto il territorio, con protezione urbanistica altrettanto diffusa ». *Ha quindi ripetuto che i 180 miliardi dello Stato, essendo in conto interessi, richiederebbero un indebitamento insostenibile.*

In favore ha parlato anche il socialista Migliano, che ha lodato persino i più piccoli particolari (come gli attraversamenti pedonali) della bozza di metropolitana leggera: nei presenti è stato immediato e inevitabile il ricordo della difesa ad oltranza del vecchio metrò che lo stesso Migliano aveva sostenuto, quale assessore proponente.

La posizione ufficiale dei comunisti, che ieri sera non hanno parlato, è rimasta quella espressa dall'ing. Chiezzi, lunedì: difesa delle linee generali del piano dei trasporti, ma senza entrare nei dettagli del progetto di metropolitana leggera. Le proposte della giunta sono nuove, rispetto al passato, perché — spiega Chiezzi — rispondono a esigenze reali di mobilità e di riorganizzazione, fanno un uso rigoroso delle risorse finalizzate al decongestionamento e al riequilibrio territoriale; danno un rapporto più alto fra benefici e costi; utilizzano tecnologie intermedie; inseriscono le politiche di settore in un quadro di programmazione. E conclude: « Queste scelte sono positivamente contenute nella relazione che accompagna il piano ».

c. f.

AVIGLIANA
Incendio

Boschi in fiamme stanotte nei dintorni del villaggio Primavera di Avigliana, sulla strada che porta alla Sacra di San Michele. L'incendio è scoppiato verso l'1,30 e si è subito esteso per il vento.

Sono accorsi i vigili del fuoco e carabinieri anche da Giaveno; dopo tre ore di lavoro sono riusciti a circoscrivere il rogo e a domarlo prima che raggiungesse l'abitato.

Vendevano trattori rubati

Sono comparsi stamane davanti alla terza sezione del tribunale Oreste Ruffino, 55 anni, Antonio Puopolo, 39 anni, Benito Romeo, 41 anni, Cataldo Martino, 20 anni, Giovanni Scanavino, 45 anni, Dario Rossotto, 37 anni, e Maria Grimaldi, 35 anni, accusati di ricettazione. Il 24 aprile del '74 lo Scanavino ed il Ruffino avevano offerto in vendita dei trattori agricoli, senonché l'acquirente era il maresciallo Severino che ha finto di trattare e si è fatto condurre in un garage di Volvera dove ha ricuperato 2 trattori.

Nel locale sono stati trovati formaggi, mobilio ed altro materiale di dubbia provenienza. I trattori facevano parte di un carico rubato a Matteo Fioretto che ne trasportava 4 per conto della Sma. In quanto ai ladri, non identificati, pare che siano quelli della « banda dei Tir ». Sono alla difesa degli avv. Tizzani, Pastore, Ambrosecchia, Perla, Murdaca, Dal Fiume, Minni, Maggiore e Trucco.

Sbagliano radiografie

(" Lei ha solo pochi mesi di vita").

Si trova un'amante

(La moglie lo scopre, ma lascia fare)

L'errore viene scoperto

(La moglie s'arrabbia, chiede il divorzio)

Pagati 45 milioni di danni

Un banale errore di disattenzione commesso in una clinica ha rovinato un'unione familiare. Il protagonista della vicenda è Giovanni S., già dirigente in un grande stabilimento. Un mattino si è svegliato con un forte dolore di schiena. La moglie ha chiamato il medico che è rimasto perplesso e prima di pronunciarsi ha detto: « Mi occorrono degli esami e qualche lastra ».

Giovanni è andato in clinica dove gli hanno fatto alcune radiografie. Quando è tornato a ritirare il referto, i sanitari hanno voluto parlare a quattr'occhi con la moglie: *« Suo marito è molto grave* — le hanno detto — *ma è bene che non lo sappia. Ha un tumore al rene e non c'è più nulla da fare»*.

La donna ha preso le lastre e le ha portate dal medico di famiglia che si è consultato con un luminare. La risposta è stata la medesima: *« Suo marito ha due o tre mesi di vita. Sono inutili le cure. Gli faccia dare le dimissioni dal lavoro, e se ha una casa in campagna lo mandi là. Soffrirà meno »*. Così Giovanni è partito per un paese dell'Astigiano e vi si è stabilito.

Giovanni ha lasciato il lavoro, ma non sapeva nulla del suo stato di salute. Gli è passato il mal di schiena ed è ingrassato. Son passati tre mesi e non accusava alcun sintomo che ne indicasse prossima la morte. Anzi, andava a caccia, mangiava, beveva, e trovandosi solo ha allacciato relazioni con ragazze del posto. Un'amica di famiglia è venuta a Torino, ha trovato la moglie e glielha spifferato chiaro e tondo: *« Tuo marito ti tradisce »*. *« Lo so* — ha risposto la signora — *ma gli perdono tutto, tanto deve morire »*.

Cinque, sei mesi e Giovanni era sempre più florido. La moglie è tornata dal medico e gli ha esposto la situazione: *«Sono gli ultimi sprazzi prima della fine* — ha replicato il dottore —. *D'altro canto se vuole una conferma, andiamo a consultare un professore di Milano»*. La diagnosi è stata: *«Con quel tumore suo marito dovrebbe già essere nella tomba. E' questione di giorni»*.

In previsione dell'imminente fine la donna aveva accolto la corte di un commerciante disposto a far da padre ai bambini quando quello vero fosse defunto. Ma Giovanni non pensava minimamente di morire. Alla fine i due coniugi si sono recati da un medico di Asti che ha rifatto le lastre ed ha dichiarato: *«Non c'è assolutamente nulla. I reni sono sanissimi»*. Corsa a Torino: Giovanni, moglie, medico di Asti, quello di Torino ed il luminare. Sono andati nella clinica ed hanno controllato le lastre. C'era stato uno sbaglio. Le radiografie che evidenziavano il tumore appartenevano ad un'altra persona.

Questa volta Giovanni, che aveva perso il posto di lavoro, ha perso pure le staffe ed ha chiesto 50 milioni di danni. Gliene hanno dati 45 a patto che i giornali non venissero informati. Ed è per questo motivo che non pubblichiamo i nomi. A protestare è rimasta la moglie: *«Prima ero disposta a perdonare, ma ora non più. Voglio il divorzio. E poi... a me le corna chi le paga?»*.

s. m.

Provvedimenti punitivi al Centro Europa

TUTTI AL FREDDO

Che cosa succede al Centro Europa? Una nuova polemica è esplosa nel vasto agglomerato (1600 famiglie, oltre 5000 persone, residenti in 11 « torri » e una serie di altri edifici: una piccola città, con scuole, giardini, piscina) sorto 8 anni fa nella zona E 11, tra c. Tazzoli e le vie Rubino, Guidobono, Cimabue e Induno, con le agevolazioni previste dalle leggi 167 e 1179 per l'edilizia popolare: per una settimana, dal 15 al 21 ottobre, buona parte degli abitanti del Centro sono stati lasciati al freddo « per punizione ».

A distanza di un mese, con la temperatura molto più bassa, l'amministratore unico, geom. Mellano, minaccia di ripetere l'azione. Motivo del provvedimento, la « morosità » di una parte dei condomini, responsabili di non aver pagato interamente le spese condominiali, in particolare quelle per il riscaldamento, dal '72 in poi: *« A parte la singolare decisione di lasciare al freddo anche centinaia di famiglie in regola con i versamenti* — spiegano due degli interessati, Giuseppe Balestrieri e Idio Saracino — *non è stato tenuto in nessun conto il fatto che i "presunti" morosi si rifiutano da tempo di pagare spese abnormi senza poter conoscere gli elementi che le compongono. Per venirne a capo, hanno chiesto di essere citati in giudizio, invece assurdamente, è stato sospeso il riscaldamento. Costano più le spese che le rate del mutuo, e non riusciamo a sapere perché »*.

Per obbligare gli inquilini riottosi a pagare le spese arretrate, l'amministratore e l'assemblea dei delegati sono ricorsi alla minaccia del gelo, considerando però come controparte non i singoli « ribelli » ma gli interi condominii dove risiedono, *« inventando così una figura giuridica inesistente »*, dice Balestrieri. Le cose si complicano quando si scopre che l'amministratore è stato eletto da un'assemblea di delegati che i condomini non hanno mai « delegato » a prendere decisioni e che gli inquilini possono assistere alle discusisoni sui problemi comuni solo come « uditori ».

« Preventivi e consuntivi sono presentati con estrema confusione — continua Saracino —. *Di bilanci non si parla nemmeno. E sono centinaia di milioni all'anno »*. Il comprensorio dispone di una centrale termica unica per quasi 500.000 mc da riscaldare: invece di consentire, come sarebbe ovvio, un risparmio, i prezzi sono molto più alti che in condominii di superficie inferiori: 814 lire al mc contro una media di 500-600.

Come tutti i nodi, anche quelli del Centro Europa stanno però per venire al pettine: quattro o cinque cause civili promosse collettivamente da gruppi di inquilini saranno discusse prossimamente. *«Non a caso, al freddo in ottobre sono state lasciate proprio le "torri" più cattive, quelle da dove sono partite le denunce più dure »*.

m. sp.

Galleria TORINO

Corso Rosselli 73 - Torino - Tel. 50.40.69

Continua la vendita all'Asta d'inaugurazione della nuova sede con inizio alle ore 21

La vendita comprende:
MOBILI ANTICHI, ARGENTERIA, AVORI, PORCELLANE, BRONZI, MINIATURE, ICONE, DIPINTI ANTICHI E DELL'800.

Inoltre una importantissima raccolta di TAPPETI ORIENTALI, CAUCASICI E PERSIANI ANTICHI E DI VECCHIA LAVORAZIONE.

Banditore Sig. Mimmo Scarfone

CATALOGO IN LUOGO

L'assessore interviene

Problemi di cani torinesi

Per dare un chiarimento su quanto le autorità comunali hanno progettato relativamente al problema dei cani, interviene l'assessore all'ecologia Marziano Marzano. Dice: *«Da tempo ho incaricato il servizio giardini e alberate di avviare, a titolo sperimentale, uno studio per inserire zone riservate ai cani in alcuni parchi della città».*

E' già stata fatta una scelta? *«Non è facile: occorre orientarsi su giardini piuttosto ampi e non ne abbiamo molti».*

Praticamente quale sarebbe il progetto? *«Penso che si potrebbero recintare degli spazi con siepi: aree abbastanza grandi per consentire ai cani di stare in completa libertà senza infastidire la gente».*

Ritiene sia la formula migliore? *«Come ho detto si tratta di un esperimento che ha, inoltre, il vantaggio di non essere troppo costoso».*

Quando sarà messo in atto? *«Al più presto. Per intanto ho ottenuto che venga riaperta ai cinofili e ai loro cani la zona dell'Eliporto. Resta il fatto che qualunque provvedimento non può essere un toccasana. Per coabitare in una grande città come la nostra occorre che venga risvegliato il senso civico».*

PROCESSO – Era agente, non poteva sposarsi

UCCISE LA FIDANZATA, MA NON GLI RIUSCÌ IL SUICIDIO

L'ex agente di polizia Vito Tangari, 23 anni, è comparso stamane davanti alla Corte d'Assise (pres. Barbaro, p.m. Sciaraffa, canc. Ferlito) accusato di avere ucciso con un colpo di pistola la fidanzata «consenziente». La sua è una storia d'amore, quasi assurda negli anni in cui viviamo, ma profondamente umana e tragicamente vera. I difensori avv. Verazzo e Masselli hanno fatto notare che in questo caso la condanna è un fatto puramente punitivo perché è già stato prostrato dal dolore. I genitori della ragazza, rappresentati dall'avv. Morone si sono costituiti parte civile.

La vittima, Serenella Bagarini, e l'agente Vito Tangari

La vittima era una bella ragazza di 19 anni: Serenella Bagarini. Aveva avuto un'infanzia travagliata, contesa dal padre e dalla madre, separati, il primo dedito all'alcool, la seconda ad un'esistenza irregolare. Lei stessa sentiva il fascino di una vita irrequieta. «Il Tangari — *ha detto il presidente nella sua relazione* — si era assunto il ruolo del terapeuta e del redentore. Un ruolo troppo arduo per un soggetto non adeguatamente preparato per affrontare problemi complessi di tipo esistenziale».

Serenella si era «fidanzata» spesso con altri giovani, ma alla fine tornava sempre dal Tangari e riusciva a farsi perdonare. «Vorrei dimenticarti — *gli diceva* — Ho paura che tu ti stanchi di me prima di aver compiuto i 26 anni». *Quell'età era il limite minimo per una guardia di polizia che intendesse sposarsi. Oggi il regolamento è stato modificato. Forse se i due avessero potuto unirsi in matrimonio subito, sarebbero riusciti a superare l'angoscia che li tormentava.*

Ha detto l'imputato: «Sognavamo un mondo migliore, ed invece il mondo ci ha delusi».

La sera del 28 maggio scorso i due fidanzati sono andati a ballare in un locale notturno. Dopo mezzanotte hanno fatto un giro in auto e si sono fermati sotto il ponte della tangenziale, vicino a Collegno. Hanno deciso di morire insieme. «Avevamo stabilito — *racconta l'imputato piangendo* — che io avrei ucciso lei, poi mi sarei tolto la vita». *Hanno scritto su un biglietto* «Seppelliteci insieme. Perdonateci». *Il Tangari ha tolto di tasca la «Beretta» d'ordinanza e l'ha puntata alla tempia della Bagarini che ha avuto un tremito di paura.* «Non posso guardare la morte in faccia» *ha detto, poi ha preso dalla borsetta un foulard e si è bendata.*

L'imputato ha premuto il grilletto. Lo sparo, non è stato udito da nessuno. Poi Vito è rimasto attonito a guardare il corpo inanime ed il sangue. A questo punto avrebbe dovuto uccidersi, ma l'istinto di conservazione ha avuto il sopravvento. Dopo un'ora di «veglia» ha rimesso in moto l'auto e si è diretto alla stazione dei carabinieri di Collegno.

● **I coniugi Fedora Franceschetti, 37 anni, e Aldo De Scrovi, 43 anni, sono comparsi stamane davanti alla 3ª sezione del Tibunale (pres. Jannibelli, p.m. Witzel) accusati di avere venduto non meno di 176 pistole e 4 fucili a persone che non avevano porto di armi. Il registro di carico e scarico portava nominativi di persone inesistenti, e numeri di permessi inventati. Li difende l'avv. Armando De Marchi.**

"Mongelli" di Grugliasco

Operaio ventenne (lavorava da 4 giorni) muore stritolato

Grugliasco, strada del Portone 135. Alla «Mongelli», industria taglio lamiere lavora da quattro giorni Raffaele Imperio, 20 anni, di Foggia, residente a Torino, via Gualtieri 3 bis. Alle 8,20, insieme con i compagni Enzo Maffei e Gaetano Orlando si mette al lavoro su una «rifilatrice»: un attimo di distrazione ed è la tragedia.

Preso da un ingranaggio è trascinato sotto il rullo d'acciaio. Lo soccorrono, la Croce Rossa di Rivoli (autista Lanza, infermiere Conticelli) lo porta alle Molinette: arriva cadavere. Era sposato, la moglie, Maria, di 19 anni, è a Foggia, in ospedale: i due giovani attendevano il loro primo bambino. E' in corso una inchiesta per stabilire eventuali responsabilità.

Rapinatore al supermarket

Michele Ruzzi, commesso, sta alzando la saracinesca del supermercato «Burzio», di Giuseppe Burzio, 64 anni, in via Capua 3. Sono le 8,30. Si sente alle spalle una voce: «Allora, entriamo?». E un certo «freddo» sul collo. Il bandito ha il volto incappucciato, una pistola a tamburo in mano e poca fretta: «Dov'è la cassaforte?». L'altro tergiversa, non sa, non è pratico... Il bandito si siede: «Aspettiamo». Arriva Beatrice Pellegrinelli, cassiera. Lei sa tutto, la pistola la convince e apre il forziere: tre milioni e mezzo cambiano padrone.

Ferito per caso?

Ferdinando Sippari, 35 anni, residente in via Gubbio 42 è stato portato stanotte all'una al Pronto Soccorso dell'Astanteria Martini di largo Gottardo, dove il medico di turno gli ha riscontrato una ferita da arma da fuoco e la rottura della rotula del ginocchio destro.

Lo stesso Sippari (che è stato giudicato guaribile in 30 giorni) ha raccontato di aver sentito improvvisamente una fitta dolorosa al ginocchio, mentre era in piazza Sabotino. «Erano circa le 22,30 — *ha spiegato* — e camminavo tranquillamente. Non ho udito alcun colpo, né visto chi mi abbia potuto sparare».

● **L'auto di una guardia notturna, Fiume Giorgini, 40 anni, corso Semplone 168, è stata fatta saltare stanotte con una bomba rudimentale.**

IL DOLCE DI NATALE

«Quivi io passerò la mia istruzione che sarà molto necessaria per le signore cittadine che si dilettano a fare della pasticceria...». Così si legge ne Il cuoco piemontese ridotto all'ultimo gusto... che di più insegna il vero metodo per il pasticcere e confettiere *edito nel 1828; e questa «istruzione» è un po' il nostro comandamento per le massaie, le donne di casa, le nonne che preparano o tornano a preparare come ai vecchi tempi, quelle torte genuine, buone, buone che noi gioiosamente gustavamo da bambini.*

Il nostro concorso vuole essere uno stimolo, in questi tempi «austeri» a preparare i dolci casalinghi, a valorizzare quell'arte bianca di cui Torino è giustamente, da sempre, la capitale. Perciò il nostro appello è indirizzato alle nonne; alle mamme, perché ci invino le loro ricette da dessert; torte, crostate, biscotti, talmouses, focacce, meringhe ecc.

Le dieci finaliste poi daranno prova della loro bravura nella pasticceria torinese Baldi di p. Sabotino, e a cospetto dei forni la giuria assaggerà i dieci dolci di questo concorso... da leccarsi le dita! **r. b.**

echi di cronaca

Tv da riparare?
Teleexpress 774900 746238
760111. In 20 minuti i migliori tecnici a casa vostra. Ore 8 - 22.

La carta da parati applicatela da voi
Il risparmio è grande; le istruzioni precise. Ora la nostra scelta è vastissima. Sconto 50% su tutti i listini. Direttamente dalla fabbrica. Via Madama Cristina 125, Torino.

Centro droga
Tutti i giorni dalle ore 9 alle 19,30 puoi trovare degli amici. Tel. 513.474.

Specchi per bagno Davico
Direttamente in fabbrica specchi su misura, mobili da bagno in specchio colorato, tutto l'arredamento del bagno in cristallo e legno, box doccia su misura. Corso Moncenisio 13 S.S. Rivoli-Avigliana, tel. 951.341 Rosta.

Conosci Sara Boutique Corso Monte Cucco 59
Per tutte le esigenze delle Signore eleganti.

GIOIELLERIA Nerotti G.
Torino - Via Bernardino Galliari 19 - Tel. 687115
Torino - Corso Vercelli 70 - Telefono 276191
presenta la nuova collezione
ZENITH

E' mancato all'affetto dei suoi cari
Felice Savoino
di anni 79
Addolorati lo annunciano: il figlio **Antonio** con **Luisa** e il piccolo **Davide**, **Luciano** con **Pina**, cugini, parenti tutti. Funerali venerdì 26 ore 10,15 parrocchia S. Giovanni Vianney. La presente è partecipazione e ringraziamento.
— Torino, 24 novembre 1976.

Giulio e Gabriella Capriolo partecipano al dolore dei familiari.

Partecipano al lutto dell'arch. Antonio Savoino:
Anna Chierici
Guido Del Col
Paolo Dotti
Giorgio Martelli
Maria Morello
Cesare Robino
Ornella Vignolo

Impresa Navone geom. Giorgio e C. partecipa al dolore dell'architetto Savoino per la scomparsa del **PAPA'**.

Teresio Orecchia partecipa commosso al dolore dell'architetto Antonio Savoino per la scomparsa del suo caro **PAPA'**.

Luigi Trivero prende viva parte al dolore degli architetti Antonio e Luciano Savoino per la scomparsa del **PADRE**.

Luciano Carrà partecipa al cordoglio delle famiglie Savoino.

Renato Tricerri e Giorgio Battezzati partecipano al dolore dell'architetto Savoino per la scomparsa del **PAPA'**.

Il **Rotary Club Chivasso** partecipa al lutto del socio architetto Antonio Savoino per il decesso del **PADRE**.

La famiglia **Rispoli** si associa al dolore degli amici Savoino per la perdita del **PAPA'**.

Roberto Giunta e gli Amici del Circolo sono fraternamente vicini al dolore di Luciano.

Dopo lunghe sofferenze è mancato
Armando Picchio
Lo annunciano la moglie **Franca**, la figlia **Fiorella** col marito **Federico Rosiellato**, le sorelle **Maria, Iolanda**, cognati, nipoti, parenti tutti. Funerali giovedì ore 14,30 Parrocchia S. Giulia.
— Torino, 24 novembre 1976.

E' mancato all'affetto dei suoi cari
Angelo Perrone
di anni 82
cavaliere di Vittorio Veneto
Ne danno il doloroso annuncio la moglie **Corinna**, il figlio **Giuseppe** con la moglie **Wanda**, la nipote **Susy** e parenti tutti. Un particolare ringraziamento al dott. Adelmo Bitelli per l'assidua assistenza protratta sino agli ultimi istanti. Funerali 25 novembre ore 14,30 nella parrocchia San Pellegrino.
— Torino, 23 novembre 1976
corso Trapani 51/bis.

Susy addolorata piange il caro nonno **ANGELO**.

Regina Gianotti ved. **Rosso** è vicina a Wanda, Giuseppe e Corinna nel grande dolore.

I **Condomini, Inquilini ed Amministratore** di Corso Trapani 51 e 51/bis. si associano al dolore della famiglia Perrone, per la scomparsa del loro consigliere
cav. Angelo Perrone
— Torino, 25 novembre 1976.

E' mancato
Carlo Alberto Simonassi
di anni 73
Lo annunciano con dolore la moglie **Lina Albasini**, i figli **Cesare** e **Gabriella** con i loro familiari. I funerali si svolgeranno venerdì 26 c. m. alle ore 15,30 nella chiesa parrocchiale di San Nicolò.
— Novi Ligure, 25 novembre 1976.

E' mancato
Valerio Montalcini
Ne danno doloroso annuncio a quanti lo conobbero ed apprezzarono i fratelli **Ulrico** con la moglie **Nina**, **Adriano Leone** con la moglie **Tina**, **Donato**, la cognata **Vittorina**, i nipoti tutti e le carissime **Pierina** e **Lucia**. Un particolare ringraziamento al dottor Dario Diena e al professor Bruno Bergamasco per la loro assidua ed affettuosa assistenza. La salma sarà tumulata nel cimitero israelitico di Asti con partenza da Torino, corso Re Umberto 55 alle ore 14 del 25 novembre.
— Torino, 24 novembre 1976.

Giacomo Magnetti per tanti anni affezionato collaboratore dello scomparso
Valerio Montalcini
ed i **Dipendenti Ditta Montalcini** partecipano commossi al dolore della famiglia.
— Torino, 25 novembre 1976.

Filippo Arrigo
Carlo Bonelli
Mario Casaro
Clerio Garrone
Aristide Micco
si uniscono al dolore della famiglia per la scomparsa dell'amico **VALERIO**.

Carlo Mirella Ardissone
Cesare Maddalena Artom
Mario Ugolina Lia Bolognini
Enzo Miranda Debenedetti
Dino Olga Fava
Lino Doretta Garbaccio
Paolo Giosetta Perotti
Ugo Elvea Pio
Giorgio Maria Clara Ramasco
Federico Bruna Secco
Gino Carmelina Vittone
piangono la scomparsa del caro ed indimenticabile amico **VALERIO**.

Il **Comitato Direttivo e gli Agenti di Cambio della Borsa Valori di Torino** prendono vivissima parte al lutto dei famigliari per la scomparsa del collega
Valerio Montalcini
— Torino, 25 novembre 1976.

Il **Consiglio dell'Ordine degli Agenti di Cambio della Borsa Valori di Torino** partecipa con profondo cordoglio al dolore dei famigliari per la scomparsa del collega
Valerio Montalcini
— Torino, 25 novembre 1976.

L'**Associazione Nazionale Procuratori di Agenti di Cambio Sezione di Torino** prende viva parte al lutto dei famigliari per la scomparsa dell'agente di cambio
Valerio Montalcini
— Torino, 25 novembre 1976.

I Commissionari della **Borsa Valori** di Torino partecipano al lutto dei famigliari per la morte di
Valerio Montalcini
— Torino, 25 novembre 1976.

I cugini **Frydman** partecipano addolorati al lutto per la scomparsa del caro **VALERIO**.

Gli **amici del «Convegno dei 4»** partecipano vivamente al dolore dei famigliari per il decesso dell'amico **VALERIO**.

Condomini, Inquilini ed Amministratore si associano al dolore che ha colpito la famiglia Montalcini.

Il **Consiglio d'amministrazione della Valfina Investimenti S.p.a.** partecipa al lutto della famiglia per la morte di
Valerio Montalcini
— Torino, 24 novembre 1976.

Taurino Quazza si unisce al dolore della famiglia e di Sandro per la morte del rispettato amico
Valerio Montalcini
— Torino, 24 novembre 1976.

E' mancata all'affetto dei suoi cari
Teresa Grosso nata Brasso
Lo annunciano il marito **Mario**, figlio **Pierantonio** con la moglie **Giusy**, gli affezionati nipotini **Elena, Eva e Stefano**. I funerali avranno luogo venerdì 26 alle ore 14,30 nella Parrocchia Nostra Signora della Salute. La presente è partecipazione e ringraziamento.
— Torino, 25 novembre 1976.

Affettuosamente vicini a Mario e famiglia, piangono la scomparsa della carissima
Teresa Grosso nata Brasso
la cognata **Rosy Brasso**, le nipoti **Alberta** e **Mara** con le rispettive famiglie unitamente alla nonna **Caterina Rosa**.
— Torino, 25 novembre 1976.

I cugini **Gerbino** partecipano con dolore al grave lutto.

Zio **Lorenzo Peris** con **Vittorio Angelo** e famiglie partecipano al dolore di Mario e famiglia per la perdita della carissima **TERESINA**.

Partecipano al lutto della famiglia per la scomparsa di
Attilio Montevecchi
Elio Mascherpa
Franco Torriani
Augusto Torriani
Gino Righetti
Luigi Monici
Giuseppe Ruffo
Gianfranco Salia
Giuliano Ruscelloni
Carlo Sili
Italo Bastero
Mario Meglio
Sergio Armellini
Angelo Bianchi
dott. Bregant & Gianlasetta
Angelo & Nicola Atzori
Giuseppe Lorini
Giò Dardano.
— Torino, 24 novembre 1976.

Il **Gruppo Anziani Lancia** annuncia la dolorosa perdita del Socio
Filippo Pelissero
— Torino, 24 novembre 1976.

Ha cessato di battere il cuore generoso di
Elisabetta (Betty) Marchisio ved. Ducco
Costernati ne danno il doloroso annuncio il fratello **Giuseppe**, la cognata **Giuseppina Benzi** ved. **Marchisio**, le nipoti **Betty** col marito **Francesco Ruffinengo** e figli **Franco** e **Marina** col marito **Domenico**, **Marilay** col marito **Giorgio Boscarato** e figlio **Paolo**; il cognato **Eugenio**, i nipoti **Fausto** e **Piera**, **Andreina** ed **Alfredo**, **Giorgina** e **Francesco**, **Corrado** e **Margherita**; cugini e parenti tutti. I funerali avranno luogo venerdì 26 corr. alle ore 10,15 nella parrocchia di S. Barbara. La presente serve di partecipazione e di ringraziamento.
— Torino, via Juvarra 27.
24 novembre 1976.

Le figlioccie **Betty** e **Marilay** piangono la cara **MADRINA**.

Condomini, Inquilini, Amministratore dello stabile via Juvarra 27 partecipano al lutto per la scomparsa della signora
Elisabetta Marchisio v. Ducco
— Torino, 25 novembre 1976.

E' mancato ai suoi cari
Giovanni Prono
Pensionato Banco Ambrosiano
Ne danno annuncio la figlia **Anna** col marito **Borrelli Nicola** e figli **Gianni** e **Tonino**, fratello, sorelle, cognati, nipoti, parenti tutti. I funerali avranno luogo oggi 25 alle ore 14,30 nella Parrocchia di S. Gioachino indi la tumulazione in Rive Vercellese. La presente è partecipazione e ringraziamento. Pullman a disposizione.
— Torino, 25 novembre 1976.

Cristianamente è mancata la
prof. Maria Anfossi
Lo annunciano i nipoti **Iolanda** e **Dino** che l'ebbero cara come una mamma, con le rispettive famiglie, la cugina **Elena Crudo**; l'amica carissima **Silvia Gobotti**, parenti ed amici. I funerali avranno luogo oggi alle ore 16 nella Parrocchia di Sant'Alfonso. La presente è partecipazione e ringraziamento.
— Torino, 25 novembre 1976.

Aldo Clotilde Sara Brosio ricordano con tanto affetto la **ZIA**.

Le famiglie **Brosio Peruzzi** si uniscono al dolore delle famiglie Anfossi.

Dopo una vita esemplare dedicata all'arte ed alla famiglia, munito dei conforti religiosi, è mancato il
prof. Mario Zanfi
medaglia d'oro Pubblica Istruzione
Funerali venerdì 26 ore 8,45 parrocchia Madonna delle Rose.
— Torino, 24 novembre 1976.

Partecipano commossi, riverenti alla memoria dell'indimenticabile Maestro:
Vittoria Vetere
Adriana Girone
Vittoria Traverso
Elena Magliano
Elsa Colombo
Anita Rosati
Paolo Musso
Sergio Verdirame
Wally e Nerina Peroni
Azio Corghi
Raffaele Cirulli
Dolores Rossi
Claudio Ascoli
Lydia Bevilacqua
Leonardo Ceppa
Luciana Nanni Bello
Nuccia Barbero
Leandro Bonelli
Maria Angela Ferretto
Vittoria Monai
Raffaella Portoiese
Anna Sasso
Lorenzo Badalla
Anna Rigazio-Cavosso

Piero Luigi Zangelmi ricorda il suo maestro.

Il **Conservatorio «G. Verdi» di Torino**, addolorato e memore, ricorda il
maestro Mario Zanfi
che dal 1926 al 1966 svolse nell'Istituto la sua preziosa opera di docente di pianoforte, elevando quanti gli furono allievi, colleghi e amici.
— Torino, 25 novembre 1976.

E' mancata l'amatissima
Caterina Lanza ved. Caldera
La piangono: **Meri** e **Nino** con la mamma **Annamaria**, **Ezio** e **Silvana**, gli adorati **Roberta, Fabrizio, Massimo, Daniele**, sorelle, cognati e nipoti. La famiglia ringrazia sentitamente il prof. Luigi Balleira. Le esequie avranno luogo venerdì ore 14.30 nella Cappella dell'Ospedale San Giovanni (via San Massimo 24).
— Torino, 24 novembre 1976.

Cristianamente è mancata all'affetto dei suoi cari
Maria Sandrone ved. Gallea
Ne danno il triste annuncio i figli, la nuora ed i nipoti. I funerali hanno luogo oggi 25 alle ore 14,30 nel Convitto Vedove e Nubili (via Felicita di Savoia 8/11). La presente è partecipazione e ringraziamento.
— Torino, 23 novembre 1976.

(Continua a pag. 9)

AUTOSTRADA - Esperimento alla Barca

«BAMBINI VIGILI» NESSUN INGORGO

Un gruppo di una cinquantina di bambini, di dieci-undici anni, ha diretto questa mattina il traffico dell'incrocio tra strada Settimo e lungo Stura Lazio. Uno degli incroci più importanti di Torino, nodo centrale del traffico che porta in direzione della Fiat, dall'autostrada Torino-Milano, verso Settimo ed il centro cittadino: enormi articolati, vetture di ogni tipo, un traffico che non conosce un attimo di sosta.

Con i bambini al centro, sulla pedana, vestiti da vigili, in tutta la mattina non si è verificato neppure un ingorgo. Anche perché, per la verità, ai quattro imbocchi dell'incrocio altrettanti veri vigili urbani smistavano le macchine. Poco importa quindi se qualche bimbetto più emotivo roteando le braccia ha fatto un po' di confusione: gli automobilisti hanno afferrato al volo la situazione ubbidendo naturalmente ai vigili veri.

Così per gli allievi della scuola elementare Giovanni Cena è stata una mattina diversa dalle altre: divertente e istruttiva. La logica prosecuzione di una serie di corsi d'educazione stradale tenuta dai vigili del quartiere nell'elementare Cena e nelle medie Corelli e Martiri del Martinetto.

L'idea realizzata in collaborazione con i consigli di istituto, di circolo ed il comitato di quartiere di Barca Bertolla e Abbadia di Stura», è del brigadiere Carlo Porta della 14ª sezione: «La sortita di oggi — *spiega Porta* — è lo sbocco naturale di quanto abbiamo cercato di fare nei quattro anni di lavoro in questa sezione. Un periodo in cui ho imparato ad amare questo quartiere, questo grande paese di 30 mila abitanti, con i suoi problemi e le sue disfunzioni. Sappiamo ad esempio che davanti alle nostre scuole operano individui indegni: maniaci e trafficanti. E' una piaga che riusciremo a sanare soltanto con la collaborazione della gente del quartiere, dei genitori degli stessi bambini. Sulla parete del mio ufficio campeggia un grande manifesto di un cow-boy. Se i ragazzi verranno a trovarci si troveranno tra amici».

TACCUINO DEL LETTORE

Oggi festeggiamo

S. Caterina della Ruota, vergine e martire (protettrice dei filosofi); S. Gioconda; S. Mosè; S. Erasmo; Otello.

Oggi giovedì 25 novembre: il Sole è sorto alle 7,39 e tramonta alle 18,53. Quarto giorno dopo il novilunio. Domani festeggiamo: Leonardo; Delfina; Tebaldo; Corrado.

Manifestazioni

Società Italiana Organizzazione Internazionale: venerdì alle 18, Palazzo Bricherasio, via Lagrange 20, tavola rotonda sul tema: «Petrolio: la crisi si aggrava, quali le prospettive?».

Rotary club Torino: riunione questa sera alle 20,15, al Jolly Ambasciatori di corso V. Emanuele.

Accademia di medicina: seduta pubblica domani alle 21,15 nell'aula di via Po 18. Il tema: «Cancerogenesi e ambiente».

Istituto Avogadro: assemblea genitori, domani alle 21, in preparazione delle elezioni del 12 dicembre.

Tredicesima ai pensionati

Si avvertono i pensionati dell'Inps che, a partire dall'anno in corso, la tredicesima mensilità relativa alle pensioni in pagamento nei mesi dispari (fatta eccezione per quelle a carico dei fondi Trasporti, Volo, Telefonici, Elettrici, Daziari ed Esattoriali) sarà corrisposta unitamente alla rata novembre-dicembre.

I titolari di pensione, la cui rata in scadenza sia stata già riscossa, possono rivolgersi agli Uffici Pagatori per richiedere l'erogazione della tredicesima mensilità nel corso del corrente mese di novembre.

Farmacie notturne

Aperte dalle ore 19,30 alle ore 8,30: c. Vittorio Emanuele 66 (tel. 518.275); v. Roma 24 (tel. 518.018); p. della Repubblica 21 (tel. 851.218); v. Nizza 65 (tel. 659.259); v. Nizza 354 (tel. 596.3668); c. Casale 110 (tel. 830.651); c. Francia 315 bis (tel. 793.306); v. Garibaldi 14 (tel. 546.376); v. Cibrario 72 (tel. 740.208); c. Filippo Turati 46 (tel. 587.769); v. Cernaia 14 (tel. 545. 009); c. Francia 212 (tel. 740.375); c. Francia 1 bis (tel. 543.515).

CARMAGNOLA - Crisi nelle sei scuole

Mancano 15 professori

Nelle sei scuole di Carmagnola, escluse le elementari, mancano ancora quindici professori. Sei nelle medie; tre alla Giulio (Istituto per segretarie d'azienda); cinque a Ragioneria. Uno al liceo e all'istituto Agrario di via Marconi, unico in via di completamento (quest'anno è al quarto corso) e in attesa di migliore sistemazione presso la cascina «La Vigna» di proprietà comunale, dove si potrà fare anche sperimentazione.

Quello della mancanza di insegnanti a un mese e mezzo dall'inizio dell'anno scolastico è una situazione che purtroppo si verifica tutti gli anni. «Ma è mai possibile — *ha detto un preside* — che non possano nominare i professori all'inizio della scuola?». *E' dello stesso parere il padre di uno studente il quale afferma:* «In qualche materia hanno messo un supplente, ma il disagio rimane: per i ragazzi perché col nuovo insegnante si troveranno un nuovo metodo, e anche per noi che dobbiamo seguirli».

Quest'anno c'è un nuovo elemento ad aumentare il ritardo. E' la storia dei «diciassettisti» parola storpiata dall'art. 17 di una legge approvata due anni fa secondo il quale gli insegnanti abilitati che hanno prestato servizio tutto l'anno 73-74 hanno diritto all'assegnazione di una sede definitiva dal primo ottobre di questo anno.

Ciò non avrebbe creato scompenso se il ministro all'Istruzione avesse rispettato gli accordi presi lo scorso maggio col sindacato, cioè di sistemare tutti i professori entrati nella scuola in seguito ad alcune leggi speciali approvate a partire dal 1966. Così non è stato, forse perché il ministro ha pensato che sarebbero rientrati tutti nell'art. 17, o più semplicemente perché quello di promettere e non mantenere è una caratteristica abbastanza comune della nostra classe dirigente.

Naturalmente gli esclusi hanno diritto al ricorso e chi ci rimette sono gli studenti.

m. b.

LO CHEF CONSIGLIA

a cura di ROBERTO BIASIOL

Rolata all'erbaluce

Un kg di piano di sottospalla in due fette molto larghe - 4 uova - 100 gr di piselli - 50 gr di formaggio grattugiato - 100 gr prosciutto cotto a dadini - uno spicchio d'aglio - rosmarino - prezzemolo - una cipolla - 50 gr di burro - sale e pepe - ½ bicchiere olio - un bicchiere di Erbaluce di Caluso. Sbattere le uova, aggiungere i piselli ed il prosciutto e il prezzemolo tritato, quindi il formaggio grattugiato. Amalgamare bene. Prendere la carne, allargarla sul tagliere e versare il preparato, arrotolare e legare stretto come un salame. In una padella far rosolare la cipolla e l'aglio con olio e burro, porre quindi la rolata. Cuocere a fuoco lento. A fine cottura aggiungere il vino e lasciare evaporare. Servire caldo.

Ristorante «Taverna Verde» - Anzasco

Malloreddus (gnocchetti sardi)

Preparare un trito di cipolla, far rosolare con un po' d'olio, aggiungere pomodoro fresco ed alcuni pezzetti di carne di maiale. Fare cuocere adagio il tutto. A fine cottura aggiungere due o tre foglie di basilico fresco. Far lessare i gnocchetti. Ritirarli al dente, scolarli e farli saltare in padella con il sugo. Mantecare quindi con una manciata di formaggio pecorino.

Ristorante «La Barbagia»

Anitra al marsala

Un'anitra - un uovo - gr 100 di pane grattugiato - un peperoncino rosso - aglio, prezzemolo, rosmarino, capperi - un bicchiere di marsala - sale e pepe. Tagliare il fegato dell'anitra a pezzi, tritare il peperoncino con i capperi, il rosmarino e il prezzemolo. Fare un impasto con il pane grattugiato, l'uovo, il sale e pepe ed aggiungerlo al tritato di cui sopra. Mettere il ripieno nell'anitra e farla cuocere lentamente con olio e burro, aggiungendo a metà cottura il marsala.

Ristorante «San Giorgio»

III^G Leonardo da Vinci

Beltrando Daniela, Bergantin Cinzia, Bisceglie Leonardo, Canale Nadia, Caparrini Sandro, Caspanello Giovanni, Crepaldi Tiziana, Destefanis Alessandra, Fecchio Alessandro, Giacometti Daniela, Giannaccari Massimo, Grancini Loredana, Iraldi Maria Luisa, Ligas Andrea, Lucco Boriera Walter, Mantovan Michela, Moda Claudio, Molino Loredana, Moriondo Liliana, Motta Marina, Ruzza Luca, Trebbi Maria, Vairo Livio, Viale Piero, Villar Ettore, Vinci Giuseppe. Professori: Cirillo Aurelio, Di Rienzo Laura, Fiorenza Marcello, Piccoro Filippo, De Vecchi Paola, Girardello Mariella.

ramello
LE PELLICCE
pronte e su misura
via s. tommaso 18
(a 20 mt da via p. micca)
torino

favoloso!
La rinomata pellicceria
RAMELLO
Via San Tommaso, 18 (angolo via Bertola)
TORINO - Telefono 544.219
annuncia una
grande vendita stagionale
L'occasione vera per acquistare una pelliccia pregiata e garantita a prezzi veramente eccezionali
Ricordate RAMELLO
Via San Tommaso, 18 - TORINO
a 100 metri da piazza Solferino
favoloso!

FABBRICA MOBILI
F.LLI MAROCCO
ARREDAMENTI
VILLANOVA D'ASTI
Telefono 0141/94.105
Via Circonvallazione 32
Poltrona Frau

VENDITA PROMOZIONALE
GARINO
le pellicce
PREGIATE, PRONTE E SU MISURA
CON QUATTRO GARANZIE
1 Pelli selezionate con certificato di origine.
2 Garanzia professionale del produttore.
3 La nostra esperienza diretta sull'acquisto e serietà.
4 Lavorazione propria nel nostro laboratorio specializzato che potrete visitare seguendo personalmente tutto il ciclo della confezione.

È LA FIDUCIA CHE CONTA

A VOI I PREZZI:	(Iva e tasse a Nostro carico)	
Visoni maschi 1ª scelta (lav. lisca pesce e mutazioni colore)	Valore 2.800.000	Realizzo 1.690.000
Foche russe 1ª qualità	» 890.000	» 440.000
Visone Ranch trasversale	» 1.100.000	» 690.000
Marmotta canadese trasp. (lav. lisca pesce)	» 1.100.000	» 640.000
Castorino pelle intera	» 950.000	» 590.000
Foche argentate maculate	» 1.100.000	» 690.000
Rat-musquet canadese (black puro)	» 750.000	» 480.000
Persiano breitswerz	980.000	» 630.000

Inoltre: castori, lontre, volpi, agnelli Groenlandia, gatti, lince, lupi, murmeli, giaguari, ocelot, leopardi e pelli da confezionare
Taglie forti e capi maschili di tutti i prezzi
A serietà della vendita effettuiamo il pagamento anche dilazionato
Tra i migliori nel campo della pellicceria
VIA GARIBALDI, 28
quasi angolo via della Consolata - TORINO

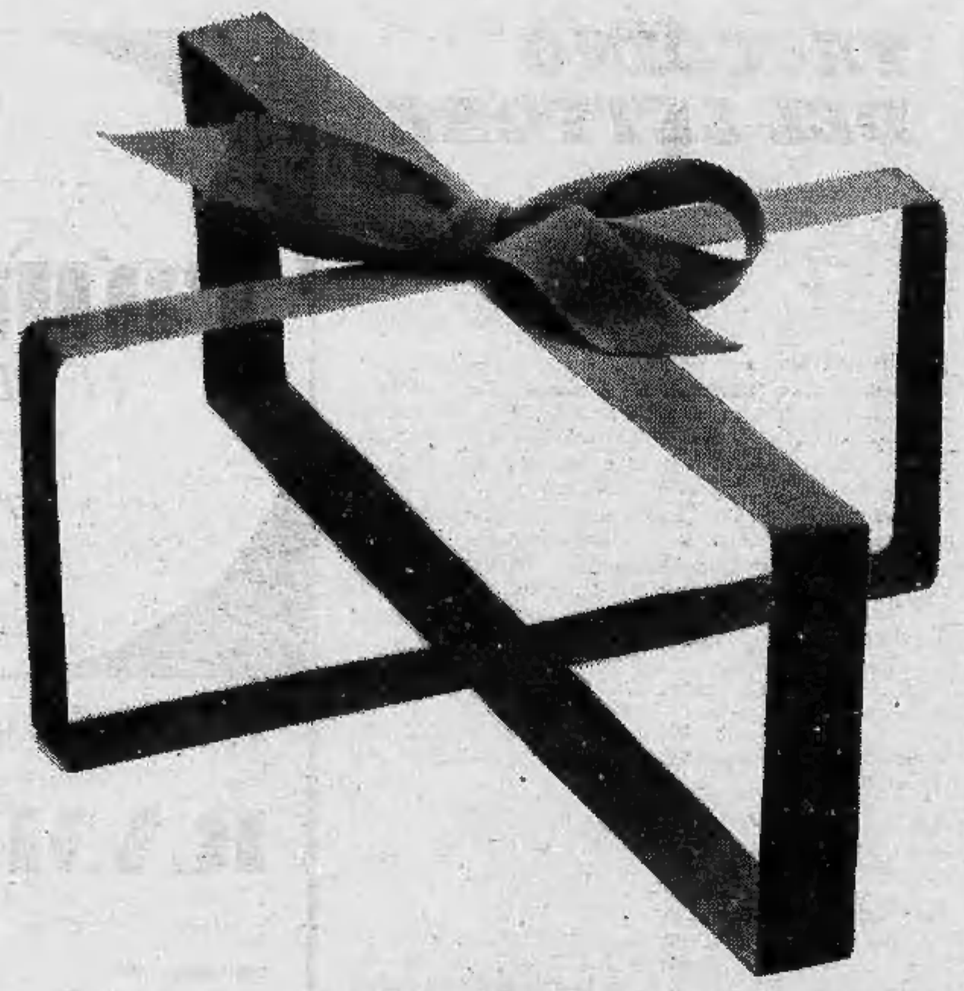

Da mezzo secolo Elettroconduttore ti dá un prodotto che non si vede. La sicurezza.

Elettroconduttore è nata nel 1924 per rispondere a una crescente domanda di sicurezza che partiva dalle prime centrali elettriche e dalle industrie.

Sempre per questa necessità di sicurezza ha importato,e poi prodotto, i primi limitatori "automatici" che fornisce, ancora oggi, all'Enel per gran parte del suo fabbisogno. L'esperienza accumulata nel mondo dell'industria permette all'Elettroconduttore di entrare per prima (nel 1960) nelle case con gli interruttori differenziali magnetotermici "Elettrostop".

Interruttori che si dimostrano una valida garanzia per la vita dell'uomo contro i pericoli causati dalle dispersioni di corrente. Siamo alla storia di oggi.

L'Elettroconduttore afferma il suo primato tecnologico con più di 200 approvazioni IMQ (Istituto Italiano Marchio Qualità) ed ENPI (Ente Nazionale Prevenzione Infortuni), oltre a quelle dei più importanti istituti internazionali di omologazione.

Il prodotto che non si "vede" (la sicurezza) offerto dalla Elettroconduttore, si concretizza in una vasta serie di apparecchiature di qualità superiore. Dagli "Elettrostop" DS 162 e DS 972 per usi civili e domestici, al differenziale DS 674 per ascensori, alle apparecchiature antideflagranti per l'industria chimica e mineraria, il discorso sicurezza Elettroconduttore si è ulteriormente allargato ai quadretti ambientabili e alle apparecchiature modulari per la più sicura e razionale distribuzione tra le mura domestiche.

Elettroconduttore è sicurezza che continua nel tempo.

elettroconduttore
50 anni di elettricitá sicura.

ECONOMICI

1 Commerciali

BOX prefabbricati monoblocco cemento armato autotrasportati, impresa ing. Benazzo. Preventivi gratuiti. Telefonare 511.359 540.063.
VALVOLE motori autoveicoli italiani e esteri produttore vende spedizioni ovunque, telefonare auto. Orbassano, telefono (011) 901.1400.

2 Affari e capitali

A.A.A.A.A.A.A.A. PRESTITI fiduciari e prestiti su auto in poche ore a tutti. Rimborso 8/10 rate mensili.
FINCOTEX S.p.A.
corso Francia 15, telefono 760.203.

A.A.A.A.A. CIFIT concede prestiti personali sino a 2 anni e mutui ipotecari sino a 10 anni senza cambiali. Telefonare 662.726.
A.A.A.A. CASALINGHE impiegati operai artigiani concedonsi prestiti immediati senza cambiali in banca, serietà riservatezza assoluta, telefonare 579.797.

A.A.A.A. PRESTITI facili a operai impiegati artigiani e commercianti. Rapidità e riservatezza. Cessione del quinto.
FINDOMUS
Torino via XX Settembre 51 telefonare 532.523.

A. ALL'ISTANTE denaro contante senza difficoltà via Garibaldi 37. Tel. 548.074 538.777.
A. ATTENZIONE se vuoi un prestito sicuro vieni da noi ti diamo soldi in giornata. Corso Sommeiller 10. 683.962 - 650.5953.
A. CASALINGHE impiegati prestiti immediati cessione quinto stipendio ipoteche riservatezza. Telefono 483.592 via Le Chiuse 36.
A. FINANZIAMO stipendiati, casalinghe, correntisti bancari. Corso Giulio Cesare 150, telefono 235.861 - 238.913 velocità e riservatezza.
A. SUBITO soldi in giornata prestiti a tutti sulla fiducia. Via Garibaldi 37, tel. 548.074 538.777.

CESSIONE quinto stipendio impiegati operai municipali ospedalieri enti locali offerte rapidamente per ogni necessità acquisto. Telefono 443.167.
FAIT finanziamenti su automezzi e immobili. Celerità, riservatezza. Tassi modici Torino via Avogadro 19. Telefono 510.136 530.297.
PRIVATAMENTE ed in poche ore prestiti e tutti senza garanzie o ipotecari, volendo anche a domicilio. Telefonare 535.067.

3 Aziende, negozi

BAR super elegante attrezzatissimo ottima posizione 200 mila giornaliere cedesi facilitando. Studio Rodi 326.804.
BAR super fronte Fiat Mirafiori posizione di intenso passaggio cedesi 17 milioni Studio Rodi 326.804.
LATTERIA avviatissima 90-100 mila giornaliere ottima posizione commerciale vero affare cedesi 8 milioni Studio Rodi 326.804.
PIZZERIA vero affare causa salute cedesi con poco anticipo Studio Rodi 326.804.
TABACCHI levata 2.000.000 S. Rita buon utile incrementabile cedesi 60% contanti resto dilazioni Frana tel. 511.090 545.129.
TABACCHI minuteria levata 1 milione 400 mila utile netto garantito 7 milioni annui cedesi convenientemente Frana tel. 511.090.

4 Terreni

A. IN meravigliose posizioni collinari vendonsi terreni con cubatura da 30 a 40 km da Torino volendo con facilitazioni di pagamento. Tel. 537.126.
A. NEL Canavese vendesi terreni cubatura 0,15 serviti da strada acqua luce fognature a 500 mt altitudine 30 minuti da Torino a lire 3200 mq volendo con garanzia di progetto. Tel. 530.014.

A. LIRE 950 IL MQ
progetto approvato e 2800 mq di collina stupenda sono tue per realizzare la tua idea. Tel. 216.3614.

ACQUISTIAMO in provincia di Torino terreni cascine anche grandi tratte pagamento contanti. Nazionalcase 747.148.

ALTA collina S. Mauro splendida posizione vendesi terreno mq 1500 con progetto approvato. Tel. 769.600 geometra Martinat.
TERRENO panoramicissimo 20 km piazza Castello progetto approvato villetta 6 camere vendo. Tel. 535.601).
VENDESI a Piossasco terreno residenziale cubatura 0,20 bellissima posizione. Telefonare 635.974 ore pasti.
VENDO Cantalupa centro paese terreno mq 600 volumetria 1, Tel. ore ufficio 443.167.

5 Locali e negozi

domande

CERCASI in affitto/acquisto locali industriali mq 1000 2000 3000 in Torino o primissima cintura. Tel. 610.341.
GABETTI ricerca uffici e locali industriali qualsiasi zona. Telefonare 5767.

offerte

A COM.F.A.I. vende adiacenze piazza della Repubblica spaziosi negozi con possibilità di abbinamento al piano superiore, 30% mutuo residuo San Paolo al 5%. Dilazioni. Tel. 548.123.
A COM.F.A.I. vende S. Rita negozio con seminterrato buon reddito dilazioni. Telefono 548.123.
A. COM.F.A.I. vende adiacenze corso Trapani negozi con ampie vetrine adatti anche ad esposizione uffici rappresentanze. Mutuo San Paolo. Dilazioni. Tel. 548.123.
A. COM.F.A.I. vende in zona altamente commerciale negozi con retro reddito assicurato dilazioni di pagamento. Telefonare 548.123.
A. COM.F.A.I. vende adiacenze via Monginevro basso fabbricato interno cortile mq 80 sole lire 12 milioni 500 mila dilazioni. Telefono 548.123.
A. COM.F.A.I. vende corso Tortona negozio 4 vetrine collegato con scala interna a magazzino laboratorio mq 270. Ingresso carraio dilazioni. Telefono 548.123.
BASSO fabbricato mq 340 vetrinato zona Regio Parco affitto 450 mila mensili. Tel. 544.958.
CAPANNONE industriale in costruzione zona Pianezza mq 4000 circa possibilità varianti zona uffici o esposizione ottima posizione impresa tratterebbe vendita o altre combinazioni tel. 331.756.
MAPPANO locale industriale nuovo affitto/vendo mq 2400 3400. Tel. 610.341 544.958.
MURI negozio mq 127 adibito bar zona Miraflori reddito elevato aumentabile vendesi 47 milioni compreso avviamento. Tel. 532.409.

15 Autovetture

A.A.A.A.A. AUTOFRANCIA corso Francia 341 vastissimo assortimento auto occasioni di tutti i modelli della Fiat, Lancia, Alfa, Autobianchi, Innocenti, Renault, Ford, Opel, Simca, lunghe rateazioni, permute garanzia sei mesi, serietà, cortesia. Visitateci corso Francia 341 (aperto festivi).
A.A.A.A.A. CONSEGNA immediata Fiat Selauto, corso Trapani 116, auto nuove, consegna 48 ore favolosa selezione di oltre 300 autoccasioni Fiat Alfa, Autobianchi, Citroen, Lancia. Rateazioni con nuove interessantissime formule. Garanzia 6 mesi (Selauto, corso Trapani 116, telefono 339.018 (aperto festivi).
A.A.A.A. FIAT piazza Carducci 169 e via Genova 261 grandioso assortimento occasioni senza anticipo Fiat Lancia Alfa Renault Innocenti Autobianchi Citroen Simca Bmw Volkswagen Ford. Visitateci.
A.A.A. SENZA anticipo offerte speciali di auto d'occasione, garantite 6 mesi controllate i nostri prezzi la nostra selezione la nostra serietà ritiro immediato pagamento a vostro comodo con ricevute mensili. Fiat Autofrancia corso Francia 341 (aperto festivi).
A.A. ...L'OCCASIONE che aspettavate svendiamo oltre 100 vetture (con garanzia 6 mesi) per far posto ad altre in arrivo. Autodestefani compra-vendita automobili, corso Grosseto 55 (vicino corso Vercelli), telefono 293.992 anche festivi.
A Torino mercato dell'occasione vetture di tutti i tipi di tutte le marche con garanzia 6 mesi minimo anticipo grandissima esposizione. Lincarauto automobili Torino corso Principe Oddone 68.
ACQUISTIAMO pagando massimo: 500 126 A112 127 124 Alfa Romeo Fulvia Beta Corso Raffaello 3, telefono 658.001.
AFFARONI della settimana R5 R6 Citroen GS Dyane Bmw 1600 Simca 1000 Mini Escort Kadett X19 128 coupé 124 coupé permute rateazioni garanzia 6 mesi una tantum nostro carico Autofrancia corso Francia 341 (aperto festivi).
ALFASUD berline TI giardinetta Alfette berline 1600-1800 coupé Super 1300 1600 vasto assortimento tutte garantite. Monzeglio, via Caboto 33, tel. 595.666.
ALLA Sale corso Giulio Cesare 202, telefono 265.756: 850 promiscuo 72, 850 cassonato 75, 500 74, 127 74-76, 128 71-73-74, 131 special 5 marce 76, Citroen 1220 73, Dyane 6 65, Alfa 1300 TI 72-75, Alfa Sud 76, Golf 75, Audi 50 GL 75, Ascona 1200 76, Rekord diesel 74, Simca Chrysler 1308 76, R6 1100 73-75, Peugeot 504 72.
ATTENZIONE vendesi minimo anticipo vasta gamma vetture d'occasione garanzia. Corso Orbassano 72, telefono 581.008 Autocommercio.
COMPERIAMO urgentemente vetture di qualsiasi tipo immediato pagamento valutazione altissima. Autocommercio, corso Orbassano 72, telefono 581.008.
CONCESSIONARIA Renault Gruppo Marello corso Dante 44, telefono 694.713/14 oltre alla nuova gamma Renault abbiamo vasto assortimento usate con garanzia.

FORTE SCONTO
sulle vetture d'occasione, prima di acquistare visitateci, le più belle occasioni in corso Orbassano 72. Società Autocommercio.

FURGONE Fiat 238 impianto gas anno 73 vende Osart via Frejus 12 tel. 442.260 442.351.

INVITO
a provare la Simca Chrysler tutta la nuova gamma 77 valutazione altissima della vostra vettura offerte eccezionali. Lincarauto concessionaria Simca, corso P. Oddone 68 Torino.

MINI 500 850 127 128 124 125 124 coupé furgone Volkswagen Lancia coupé selezione Alfa 1750 R16 Ami 8 Taunus familiare Escort Simca 1002 Audi familiare Prinz 4 Opel Rekord Rekord familiare Opel Kadett Kadett coupé Kadett familiare Opel Ascona Opel Manta. Via Cigna 3.

MONTICONE piazza Adriano 1 telefono 443.300 concessionario Volkswagen Porsche Audi occasioni Cabrera 2700 911 S 911 T BMW 3000 525 2002 Alfa 2000 gas Alfetta GT Fiat 124 gas Bighera S Land Rover 88 Diesel ARO gas ambulanza 238.

PREZZI IMBATTIBILI
abbiamo occasioni ogni tipo di vettura grandissima esposizione. Lincarauto Automobili Torino, corso P. Oddone 68 (anche festivi).

(Continua)

DAL 26 NOVEMBRE NEI LOCALI EX
FUSODORO VIA VIOTTI 1
PER TOTALE TRASFORMAZIONE AZIENDALE
SVENDITA
DI TUTTE LE CONFEZIONI PRODUZIONE '76
PER UOMO DONNA RAGAZZI FINO AD ESAURIMENTO
VASTO ASSORTIMENTO REPARTO TAGLIE FORTI

Come nasce il linguaggio fumoso a Borgaro, Chieri, Orbassano, Settimo, Rivalta e Beinasco

"Nella misura in cui..."

RENATO SCAGLIOLA

« Sulla doverosità di un impegno politico che si concretizzi in una partecipazione senza fughe dalle responsabilità, non vi possono essere dubbi ».

E' un esempio « da manuale » di linguaggio involuto e fumoso ancora molto diffuso tra politici, sindacalisti, intellettuali, e di cui sono grondanti i notiziari che numerosi comuni della prima e seconda cintura torinese hanno cominciato a stampare per informare i cittadini sui problemi delle amministrazioni locali. Un esame di una decina di queste riviste mensili, pagate per intero dalle inserzioni pubblicitarie, dà un quadro interessante delle buone intenzioni di sindaci, assessori e consiglieri, che si scontrano però con la diffusa, brutta abitudine a parlare in cifra, dimenticando spesso quali dovrebbero essere i lettori.

Abbiamo letto le notizie di Borgaro, Rivoli, Chieri, Rivalta, Settimo, Beinasco, Orbassano e Ciriè. In generale prevale il linguaggio burocratico, con titoli « pesanti » che non stuzzicano certo la curiosità del lettore. Buone alcune idee: il numero di maggio di Beinasco, è dedicato alla scuola dell'infanzia con abbondanza di foto, articoli brevi, anche se si sprecano ancora *« nella misura in cui, chiaramente, estremamente, a monte e a valle, non nascondiamoci dietro il dito »*.

Chieri invece spiega come funziona il Comune. Ottima l'iniziativa in quanto è impressionante il numero di persone che non hanno le idee chiare in proposito. Il servizio intitolato « Una persona chiamata comune », prende in esame i diversi aspetti del governo della città e sviluppa un quadro chiaro e completo della situazione. Gli altri si limitano invece a riassumere o, peggio, trascrivere per intero, interventi degli amministratori, che non sempre sono di facile lettura.

E, dato che uno dei problemi maggiori è quello della partecipazione dei cittadini alla vita sociale, questo della chiarezza, dovrebbe essere un impegno da tenere più in evidenza.

Gli esempi sono tanti: *« ... proposte per l'applicazione di misure finanziarie di tamponamento di emergenza che vanno dall'aumento delle somme sostitutive... »*. Oppure: *« ... A livello consortile nell'ambito delle iniziative che la Regione sta prendendo in questo settore, si sta cercando la soluzione al problema di pronto intervento che attraverso una convenzione... »*. Abbiamo scelto è vero i casi limite, proprio per provocare un'autocritica — che anche molti giornalisti dovrebbero fare — e superare questa prima fase affinché i notiziari non diventino solo bollettini.

Concludiamo con un ultimo periodo, stralciato da *Ciriè notizie*: *« ...terza forza capace di uscire da una logica puramente difensiva, ma non ha alcun timore di essere escluso dagli accordi verticistici e sostanzialmente equivoci adombrati... »*. Qualcuno potrà obiettare che frasi scorporate dal loro contesto possano apparire oscure, ma la questione non sta tanto nel significato quanto nelle parole, ormai consumate dal troppo uso e svuotate di significato. Non una critica distruttiva o pettegola, dunque, ma la speranza che anche gli « addetti ai lavori » si rendano conto della necessità di cambiare cifrario per evitare di predicare al deserto.

GIAVENO – Criminalità ed esposto al giudice

Due espulsi dalla provincia

EDMONDO DE AMICI

L'iniziativa di un gruppo di cittadini di associarsi per difendersi dalla criminalità dilagante, ha avuto questo effetto immediato. Il giudice istruttore di Torino con una ordinanza di polizia giudiziaria ha disposto l'allontanamento dalla provincia di Torino dei fratelli (non cugini, come pubblicato all'atto dell'arresto) Francesco e Cosimo Santagati, 33 e 37 anni, da Villa San Giovanni (Reggio Calabria), pregiudicati, abitanti rispettivamente in via Don Pogolotto 14 e in via Roma 6 a Giaveno.

I due erano stati fermati il 7 novembre scorso perché accusati di aver ricattato un industriale, Mauro Tardivo, 41 anni, via S. Martino 26, estorcendogli 5 milioni.

Il sostituto procuratore della Repubblica Vladimiro Zagrebelsky li aveva in seguito messi in libertà provvisoria. Un gruppo di cittadini indignato per l'operato del magistrato e preoccupato per le ritorsioni e le vendette che i due in libertà avrebbero potuto effettuare nei loro confronti perché avevano collaborato coi carabinieri, sabato scorso avevano deciso di difendersi ad oltranza armandosi e chiedendo di essere ricevuti dal sindaco per ottenere l'espulsione dei due pregiudicati dal comune.

Non si spiega il ritardo della magistratura che avrebbe dovuto promulgare l'ordinanza di allontanamento contemporaneamente alla libertà provvisoria.

I carabinieri di Giaveno recatisi a notificare l'ordine hanno trovato in casa solamente le mogli ed i dodici figli. I due erano già fuggiti. Nella notte è stato compiuto dai carabinieri di Rivoli e di Giaveno un servizio di sorveglianza e prevenzione perlustrando le vie della città. Dei latitanti nessuna traccia. Il Tardivo, che alla notizia della liberazione dei pregiudicati era fuggito con moglie e figli, è tornato a Giaveno rassicurato dal notevole spiegamento di forze e dall'ordinanza del magistrato.

IN BREVE

Cuorgnè

Un diciassettenne di Castellamonte è stato arrestato dai carabinieri di Cuorgnè per il furto della « 500 » di Leo Parisi parcheggiata nella piazza d'Armi di Cuorgnè. Fermato da una pattuglia di carabinieri per un normale controllo ha detto al pretore Franco Boggio di aver preso l'auto per rientrare a casa a Castellamonte.

Sestriere

La refurtiva (due paia di sci) è stata ritrovata dai carabinieri, i responsabili denunciati a piede libero. Sono Carnevale Giuseppe nato a Paola, anni 28, residente a Borgone di Susa, via Cavour 2, coniugato, muratore e Liola Vincenzo, nato a Irsina, anni 25, residente a Torino, via Nizza 4, celibe, muratore.

Ivrea

Il giudice istruttore del tribunale di Ivrea, dottor Grimaldi, ha proseguito oggi le sue indagini sul caso delle presunte irregolarità edilizie avvenute a Caluso due anni fa e per le quali è in carcere l'ex vicesindaco del paese Giuseppe Vairus, 32 anni, democristiano. Ha interrogato una delle segretarie del Comune, Bruna Rainoldi, 22 anni, che aveva ricevuto un avviso di reato in quanto sospettata di concorso con il Vairus.

Il dottor Grimaldi ha quindi nuovamente interrogato l'ex vicesindaco, ma ha rinunciato al confronto tra i due imputati.

Ivrea

Per la quarta volta nello spazio di pochi giorni, uno sconosciuto ha bloccato con un catenaccio il cancello d'ingresso all'Istituto tecnico « C. Olivetti » di Ivrea, rinchiudendo all'interno gli oltre 200 allievi del corso serale. Ogni volta gli studenti hanno dovuto ricorrere agli attrezzi dell'officina per tagliare il catenaccio, chiuso da una robusta serratura, per tornare a casa.

Ivrea

Il Consiglio d'amministrazione dell'Ospedale di Ivrea, in seguito alla decisione del personale tecnico di radiologia di aderire compatto allo sciopero di categoria proclamato a livello regionale, e che prevede la totale astensione dal servizio dei dipendenti, ha chiesto al Prefetto di intervenire per precettare almeno due persone al giorno in grado di assicurare l'assolvimento delle richieste urgenti di esami radiodiagnostici e l'espletamento di terapie con impiego di alte energie. La Direzione sanitaria dell'Ente ha disposto un piano di emergenza per tutta la durata dell'agitazione.

Pinerolo

Polemiche nel liceo classico di Pinerolo dove nessuno degli aventi diritto (genitori, studenti e professori) ha partecipato alla votazione degli organi previsti dai decreti Malfatti nonostante che il seggio fosse stato regolarmente costituito. La clamorosa protesta è da collegarsi con una situazione assurda che si deve registrare proprio al liceo classico di Pinerolo, dove una classe, la seconda D, è, a quasi due mesi dall'inizio dell'anno scolastico, ancora sprovvista degli insegnanti.

Brandizzo

Domani sera alle 21 presso il municipio, conferenza per gli artigiani con la partecipazione di un funzionario della Regione. Verrà illustrata la legge regionale che prevede contributi agli artigiani e finanziamenti agevolati, sia a bassi tassi d'interesse che a fondo perduto.

CLAVIERE

La crisi rinviata (8 giorni)

(g. d.) Rinviata di una settimana la crisi comunale a Claviere. Nelle scorse settimane si era verificata una spaccatura nella maggioranza in seguito alle polemiche sul piano regolatore.

Ieri sera, durante la riunione del consiglio comunale, si dovevano esaminare le dimissioni del vicesindaco Callieris e dell'assessore Molso, ratificarle ed eleggere i loro sostituti. Prima della riunione consiliare, è stato raggiunto un accordo e la discussione rinviata alla prossima settimana. Questa decisione sarebbe stata presa in previsione di un prossimo incontro a livello regionale tra pci, psi e radicali per cercare di comporre le divergenze sul problema del piano regolatore. Crisi rinviata dunque e tregua sottoscritta da tutti i gruppi politici.

CANAVESE

Tredicesime in difficoltà

Il problema della difficoltà di liquidità di talune aziende — in vista del pagamento della tredicesima mensilità — è stato affrontato dall'Associazione Industriali del Canavese (rappresentata dal presidente comm. Emilio Grassi e dal direttore dottor Lazzaro Guerrieri) attraverso una serie di incontri ad alto livello con i maggiori istituti bancari della Provincia. Le parti hanno esaminato alcune ipotesi per venire incontro a queste eventuali difficoltà.

GIAVENO

Donna scippata

Una donna di 45 anni, Cristina Puliga, abitante in piazza Sant'Antero a Giaveno è stata «scippata» da tre giovani scesi da un'« Alfetta ».

(Segue da pagina 6)

E' mancato all'affetto dei suoi cari il
dott. Piero Manescalchi
Ne danno con dolore l'annuncio la moglie **Olga**, i figli **Franco** e **Vanna**, la nuora **Lia Boggio**, il genero **Guido Roduzzi** e le nipotine **Daniela, Alcria, Olivia, Emanuela.**
— **Torino**, 24 novembre 1976.

Germana e **Piero Mazzoni** prendono parte al dolore di Franco e Lia.

Le famiglie **Valiò-Ciacci** commosse si associano al dolore.

Carlo ed **Aurelia Magnoni**, profondamente commossi, sono vicini all'avvocato Franco Manescalchi e famiglia per la scomparsa dell'amico
dott. Piero Manescalchi
— **Torino**, 24 novembre 1976.

Danilo e **Valeria Magnoni** partecipano al dolore della famiglia per la scomparsa del
dott. Piero Manescalchi
— **Torino**, 24 novembre 1976.

Presidenza, Consiglio d'Amministrazione, Collegio Sindacale e **Direzione a.p.a. Succ. Filippo Haas & Figli - Torino** prendono viva parte al grave lutto dell'avvocato Franco Manescalchi, presidente del Collegio sindacale, per la scomparsa del padre
dott. Piero Manescalchi
— **Torino**, 24 novembre 1976.

L'Edile s.p.a. - Torino partecipa al lutto dell'avvocato Franco Manescalchi presidente del Collegio sindacale, per la scomparsa del padre
dott. Piero Manescalchi
— **Torino**, 24 novembre 1976.

Si associano al dolore della famiglia Manescalchi
Antonio Paoletti
Victor Delbuono.

Partecipano con profondo dolore al lutto della famiglia per la scomparsa del
dott. Piero Manescalchi
Rag. Rinaldo Marelli e famiglia
Rag. Osvaldo Ricci e famiglia
Soc. p. a. Transfer
Soc. p. a. Elettronset
Soc. p. a. Offlam
Consorzio Imprenditori Petroliferi « CIP »
Soc. a. c. Sorifer

Partecipano:
Rocco Angela Barbero
Riccardo Iolanda Dotto.

Carla Valentino tanto affettuosamente partecipa.

Carlo, Emilio Rosso e famiglie partecipano al grave lutto che ha colpito l'avv. Franco Manescalchi per la dipartita del padre
dott. Piero Manescalchi
— **Torino**, 25 novembre 1976.

Dott. **Paolo Rosso** prende parte al dolore dell'avv. Franco Manescalchi per la perdita del **PADRE.**

Secondo Fava e famiglia partecipano al dolore dell'avv. Franco Manescalchi.

Giuseppe e **Maria Rosa Tizzani** partecipano commossi al dolore dell'avv. Franco Manescalchi per la perdita del padre
DOTTOR CAVALIER
Piero Manescalchi
— **Torino**, 24 novembre 1976.

Prendono viva parte al grande dolore dell'avv. Franco Manescalchi per la scomparsa del padre
DOTTOR CAVALIER
Piero Manescalchi
avv. Giuseppe Tizzani
Leonilde D'Agostino
Domenica Biolatto
Fiorella Covello
Angela Gurzo
dott. Francesco Galdano
Giovanna Marelli.
— **Torino**, 24 novembre 1976.

Gli amici **Carlo** e **Marialuisa Revelli, Fausto** e **Mariateresa Magliona, Gaetano** ed **Erina De Francesco** partecipano al dolore di Franco e Lia.

La **Soc. ERBER** partecipa vivamente al dolore della famiglia Manescalchi per la perdita del
dott. Piero Manescalchi
— **Grosso Canavese**, 24 nov. 1976.

La società **Ing. Bertoldo e C.** profondamente colpita partecipa al dolore della famiglia per la perdita del loro caro
dott. Piero Manescalchi
— **Nole Canavese**, 24 novembre 1976.

Ermanno e **Cristina Bertoldo, Carla** e **Tomaso Botti** si uniscono al dolore della famiglia per la perdita del
dott. Piero Manescalchi
— **Grosso Canavese**, 24 nov. 1976.

Dragotto e **Verjucca** partecipano al grave lutto della famiglia per la scomparsa del
dott. Piero Manescalchi
— **Ciriè**, 24 novembre 1976.

Trompeo Marco con **Tamara** e **Delfino Ugo** con **Maria Pia** partecipano al grande dolore della famiglia Manescalchi.

La ditta **Canavera & Audi** partecipa al dolore della famiglia per la perdita del
dott. Piero Manescalchi
— **Corio**, 24 novembre 1976.

Ginny Bertinetti con **Gegi** e **Nike** partecipano al dolore della famiglia.

La famiglia **Frascadore** partecipa affettuosamente al dolore di Vanna e Guido.

Aldo, Ettore Colombo unitamente ai familiari partecipano al dolore della famiglia per la scomparsa dell'amico
dott. Piero Manescalchi
— **Torino**, 24 novembre 1976.

Conti e **Palmieri** si associano al dolore della famiglia Manescalchi.

La famiglia **Sisto**, commossa, partecipa al dolore per la scomparsa del
dott. Piero Manescalchi
— **Torino**, 25 novembre 1976.

Enrico Chiaretta e famiglia partecipa al dolore dell'avv. Franco per la perdita del **PAPA'.**

Titolari, Impiegati, Maestranze della s.n.c. **Metallurgiche Colombo A.** partecipano commossi al dolore della famiglia per la scomparsa del
dott. Piero Manescalchi
da anni suo apprezzato consulente.
— **Torino**, 24 novembre 1976.

E' mancato il
CAVALIERE
Pietro Autino
anni 83
Lo piangono il figlio **Riccardo** e familiari tutti. Funerali giovedì ore 15 da via San Carlo.
— **Chivasso**, 24 novembre 1976.

Cristianamente è mancato all'affetto dei suoi cari
Luigi Calza
cavaliere di Vittorio Veneto
Con infinita tristezza l'annunciano: la moglie **Lena**, i figli **Cornelio, Lucietta, Marialuisa** e **Mercedes**; le sorelle **Lucia** e **Anna**, nuora, generi e nipoti. Un sincero ringraziamento al professor **Aldo Andreone** per le amorevoli cure. Funerali oggi ore 14,30 nella parrocchia Madonna delle Rose; indi la cara salma proseguirà per Mombello ove sarà tumulata. La presente è partecipazione e ringraziamento.
— **Torino**, 23 novembre 1976.

La famiglia **Aceto** si unisce al dolore della famiglia Calza.

Dirigenti e **Collaboratori** tutti della **Stabilimento SPA** della **Fiat Veicoli Industriali** prendono parte al grave lutto dell'ingegner Cornelio Calza per la scomparsa del padre
cav. Luigi Calza
— **Torino**, 24 novembre 1976.

Dirigenti, Impiegati e **Maestranze** dello **Stabilimento Telai** della **Fiat Veicoli Industriali** partecipano al gravissimo lutto del direttore ingegner Cornelio Calza per la scomparsa del padre
cav. Luigi Calza
— **Torino**, 24 novembre 1976.

La **Fiat Veicoli Industriali** partecipa con commossi sentimenti di cordoglio al lutto dell'ingegner Cornelio Calza, direttore dello Stabilimento Telai, per la scomparsa del padre
cav. Luigi Calza
— **Torino**, 24 novembre 1976.

Il **Gruppo Anziani** dello **Stabilimento Telai** della **Fiat V. I.** si associa al dolore dell'ingegner Cornelio Calza per la scomparsa del padre
cav. Luigi Calza
— **Torino**, 24 novembre 1976.

Il 23 c.m. è cristianamente mancata ai suoi cari
Lidia Bosso n. Ravello
Addolorati lo annunciano il figlio **Giancarlo** con la moglie **Lina** e figli **Chiara** e **Stefano**, le cognate i nipoti i cugini i parenti tutti e l'affezionata **Italia Bertolusi**. I funerali hanno avuto luogo in Vercelli mercoledì 24 c.m. La cara salma è stata tumulata nella tomba di famiglia nel cimitero di Billiemme. Il presente è partecipazione personale e ringraziamento. Requiescat in pace.
— **Novara**, 25 novembre 1976
via Biglieri 6.

Improvvisamente è mancata la
CONTESSA
Giuli Palma di Cesnola
Ne danno il doloroso annuncio la sorella **Camilla**, cugini ed amici. Funerali 26 c.m. ore 8,45 dalla Parrocchia S. Giovanni Bosco via Paolo Sarpi. La cara salma sarà tumulata nella tomba di famiglia cimitero di Bra, arrivo circa ore 10,30. La presente è partecipazione e ringraziamento.
— **Torino**, 25 novembre 1976.

E' mancato all'affetto dei suoi cari il
Cav. Uff.
Prof. Stefano Bruera
Preside a riposo dell'Istituto tecnico « Giobert » di Asti - medaglia d'argento dei benemeriti della scuola e della cultura - medaglia d'argento e di bronzo al valore militare guerra 1915-1918.
— **Asti**, 21 novembre 1976.

E' spirato dopo lunga malattia
Mario Tessitore
Cavaliere di Vittorio Veneto
Con dolore lo annunciano la moglie **Irene Mercagni**; la figlia **Elda** col marito **Germano Benzi** ed i figli **Maurella** e **Dario** con **Irene**; i nipoti **Dante Mercagni** ed **Aldo Tessitore** con le famiglie. Un vivo grazie a suor Battistina, alle signore De Carlo e Traversa, al personale del Reparto Pensionanti B ed alla affezionata Rina Sodero. I funerali, senza fiori, avranno luogo il 25 novembre alle ore 14,30 presso la parrocchia della Crocetta.
— **Torino**, 24 novembre 1976.

I nipoti **Valeria** e **Miki** ricordano con affetto lo zio **MARIO.**

Mario Rosa con **Corrado** e **Stefania** prende vivissima parte al dolore della famiglia per la scomparsa del caro **MARIO** suo vecchio carissimo amico.

Condomini e **inquilini via Lanzarmora 31** partecipano al dolore della famiglia.

Angelo Gorra partecipa.

Natalia e **Franco Gallo** si uniscono al dolore della famiglia per la scomparsa del signor
Mario Tessitore
amico paterno.
— **Torino**, 24 novembre 1976.

Le famiglie **Orecchia-Araldo** partecipano commosse al dolore dei familiari.

Partecipano al cordoglio del dr. Germano Benzi la **Federazione Provinciale** del **P.S.D.I.** ed i compagni:
Giuseppe Bara
Ottaviano Battistella
Rodolfo Caponnetto
Giovanni Cipressa
Piero Craveri
Antonio Di Dedda
Luigi Formica
Silvio Francone
Baldassarre Furnari
Gianfranco Gatti
Ricciotti Lerro
Terenzio Magliano
Francesco Nicastri
Renato Pastore
Francesco Pescetti
Vincenzo Ramella
Delfino Reinerio
Piero Rubino
Ugo Sanvitale
Giovanni Schiavone
Fernando Vera
Pietro Viola
Mario Zerboglio

I **componenti** della **Commissione Urbanistica** si associano al dolore dell'amico Benzi.

Cristianamente è mancata
Piera Gerbaldo
ved. Torra
A funerali avvenuti ne danno il doloroso annuncio la figlia **Cesarina**, la cognata **Elena**, nipoti e parenti tutti.
— **Camagna**, 24 novembre 1976.

Cristianamente è mancata
Irma Cappella
L'annunciano con dolore: il fratello **Loris**, cognate, nipoti e parenti tutti. Funerali venerdì 26 corr. ore 10,15 da via Passo del Brennero 8. La presente è partecipazione e ringraziamento.
— **Torino**, 24 novembre 1976.

Domenico Ragusa
Lascia nel più profondo dolore la moglie la figlia genitori parenti. Le famiglie **Ragusa Semeraro** sentitamente ringraziano per la cortese partecipazione al suo dolore.
— **Torino**, 24 novembre 1976.

Irène Segre Amar annuncia con profondo dolore la morte di suo figlio
Denis Barber
— **Boston**, 19 novembre 1976.

(Continua a pag. 11)

ECONOMICI

15 Autovetture

OSART ALFASUD
via Frejus 12 tel. 442.280 442.351 ottime occasioni normali e T.I. anni 72 73 74 76 vende permuta rateizza.

RENAULT
Concessionaria Car. corso P. Oddone 30 telefoni 480.294 489.715. filiale corso Lecce 68. telefono 744.932. vende usato con tessera di garanzia: R4, R5 R6, R8, R10 R12, R16 e occasioni altre marche.

RENAULT
concessionaria Solma mette a vostra disposizione per prova e dimostrazione tutta la gamma vetture Renault nuove e offre con le stesse garanzie del nuovo assortimento occasioni R/4 R/5 R/6 R/16 coupé poco anticipo lunghe rateazioni. Solma corso G. Cesare 186, telefono 205.1977 . 205.2005.

SIMONI S.A.S.
concessionario Volkswagen Porsche Audi pronta consegna nuovi modelli usato in garanzia. Maggiolino Maggiolone Cabriolet Golf 1100 Scirocco 1500 TS Polo Passat K70 impianto gas Fiat 127 128 A112E Mini 125 S 1970. Corso Turati 53 tel. 599.393.

SEMESTRALI FIAT
massima garanzia. Prezzi imbattibili auto in prova alcuni giorni senza impegno di acquisto. Agenzia Panero corso Tazzoli 4.

SEMESTRALI
126 127 128 3P A112 131 Lancia assortimento usato. Rateazioni permute garanzia. Scofit, corso Turati 15, telefono 599.878.

VENDIAMO rateando selezionate 500 126 A112 127 128 124 Alfa Romeo Fulvie Beta. Corso Raffaello 1, telefono 658.001.
126, 127, 128, pronti minimi anticipi più rateazione 30 mesi, omaggio autoradio. Corso Torino 33, telefono 878.785.

18 Acquisto alloggi

ABBISOGNAMI acquistare alloggio da privato libero presto pagamento contanti. Telefono 689.049.
ABBISOGNAMI villa bifamiliare 3 camere salone cucina precollina Torino collina Pino Chieri. Telefono 517.200.
ACQUISTASI pagamento contanti stabile in blocco Torino e cintura riservatezza rapide trattative. Telefono 746.334.
ACQUISTIAMO stabile in Torino possibilmente centrale anche di vecchia costruzione per importi solo superiori ad un miliardo rapida definizione pagamento contanti massima riservatezza. Telefonare 533.904.
ACQUISTO da privato alloggetto con servizi in Torino o Nichelino, pagamento contanti. Telefonare 510.170.

CASABIANCA
senza spese nostro carico vi vende in contanti il vostro appartamento purché libero. Telefonare 531.008 . 549.354 . 535.597.

MAXIMMOBILI
non promette, mantiene. Il nostro personale è a disposizione gratuitamente per ogni vostra necessità immobiliare con una semplice telefonata, vi assicuriamo valutazioni eque, vendite rapide per contanti a prezzo di mercato, assistenza per qualunque problema. Interpellateci senza impegno. Telefonare 533.977 . 544.807 . 541.668 . 547.694.
ACQUISTO pagamento contanti alloggio libero molto signorile salone 4 camere cucina biservizi. Telefonare 517.200.

19 Vendita alloggi

COMFAI
A. COM.F.A.I. vende centro Crocetta in palazzina signorilissima piano rialzato con giardino appartamento mq 400 circa più seminterrato. Dilazioni. Tel. 54.31.25.
A. COM.F.A.I. vende via Madama Cristina ottima zona ultimi 2 appartamenti soggiorno 2 camere cucina mutuo 6% dilazioni. Telefonare 548.123.
COMFAI
A. COM.F.A.I. vende prima precollina adiacenze corso Moncalieri villa alto standing con ampia vista sul Po e sul Borgo Medioevale, composta di 2 appartamenti di salone 3 camere cucina office doppi servizi collegati rispettivamente al piano superiore mansardato ed al piano inferiore seminterrato adibili a servizi 2 box auto giardino mq 3000. Dilazioni. Tel. 54.81.23.
A. COM.F.A.I. vende adiacenze Aeritalia a sole L. 32 milioni appartamento libero alla vendita V piano soggiorno 2 camere tinello cucinino bagno grande terrazzo. Dilazioni, telefonare 548.123.
A. COM.F.A.I. vende zona corso Sempione in stabile recente piano alto appartamento rifinitissimo salone tre camere cucina doppi servizi eventualmente divisibile, mutuo, dilazioni. Telefonare 548.123.
A. COM.F.A.I. vende ultimo appartamento zona corso Trapani: ingresso salottino 2 camere tinello cucinino bagno, rifinito libero alla vendita. Mutuo fondiario 6% dilazioni. Telefonare 548.123.
A. COM.F.A.I. vende zona Mollinette in stabile signorile dotato di portineria appartamenti 1-2-3-4 camere e servizi a partire da L. 4 milioni 500 mila a vano. Mutuo fondiario dilazioni tel. 548.123.
A. COM.F.A.I. vende prima precollina Torino appartamento signorilissimo parzialmente ristrutturato salone 6 camere cucina 4 servizi box auto, mutuo fondiario, dilazioni. Telefonare 548.123.
A. COM.F.A.I. vende libero ufficio centralissimo mq 300 collegato con seminterrato per archivio e servizi possibilità parcheggio. Mutuo fondiario dilazioni. Telefonare 548.123.
A. COM.F.A.I. vende zona Santa Rita in stabile recente costruzione ultimi appartamenti 1-2 camere tinello cucinino bagno mutuo dilazioni. Telefonare 548.123.
A. COM.F.A.I. vende centro Crocetta appartamento angolare mq 290 circa ottimo reddito mutuo San Paolo 6% dilazioni. Telefonare 548.123.
A. COM.F.A.I. vende adiacenze Valentino appartamento nuovo composto di: salone 3 camere cucina tripli servizi in palazzina completamente ristrutturata con giardino condominiale, Volendo box auto. Mutuo dilazioni. Tel. 548.123.
A. COM.F.A.I. vende a Revigliasco signorilissimo appartamento in palazzina di recente costruzione salone 4 camere cucina doppi servizi doppi ingressi; box auto. Prezzo interessantissimo dilazioni. Tel. 548.123.
A. COM.F.A.I. vende adiacenze corso Marconi appartamento libero alla vendita completamente ristrutturato salone 2 camere tinello cucinino doppi servizi ampio ripostiglio, mutuo San Paolo 6% dilazioni. Telefonare 548.123.
A. COM.F.A.I. vende zona via Monginevro per definizione frazionamento ultimi due appartamenti 1 camera tinello cucinino servizi, dilazioni. Telefonare 548.123.
A. COM.F.A.I. vende adiacenze piazza Massaua libero alla vendita appartamento 1 camere tinello cucinino bagno L. 10 milioni 500 mila mutuo dilazioni. Telefonare 548.123.
A. COM.F.A.I. vende zona Santa Rita in stabile signorile di recente costruzione dotato di portineria attico composto di soggiorno 2 camere cucina servizi terrazzo, mutuo San Paolo, dilazioni. Telefonare 548.123.
A. COM.F.A.I. vende adiacenze piazza Massaua in stabile signorile con portineria appartamenti soggiorno tre camere 2 servizi mutuo dilazioni. Telefonare 548.123.
A. COM.F.A.I. vende libero alla vendita centro S. Rita appartamento VI piano soggiorno 2 camere cucina servizi mutuo dilazioni. Telefonare 548.123.
A. COM.F.A.I. vende libero S. Rita appartamento 2 camere tinello cucinino bagno in stabile recentissimo mutuo dilazioni. Telefonare 548.123.
A. COM.F.A.I. vende a Volpiano in stabile di nuovissima costruzione appartamenti di 1-2 camere tinello cucinino servizi, box mutuo dilazioni. Tel. 548.123.

(Continua)

[redacted] - Alla faccia delle ventilate riforme

VOGLIONO [redacted] CARCERE VECCHIO

ANTONIO COSTANTINI

VERBANIA — Nel centro storico di Verbania, posizione privilegiata, vista sul lago, c'è dal 1852 [redacted] carcere. Pochi lo sanno, dei verbanesi «nuovi», ma lo sa [redacted] Ministero di Grazia e Giustizia che [redacted] deciso di riaprire i battenti della vetusta casa di pena «per sopperire alla scarsezza di posti [redacted]» in [redacted] nelle prigioni nazionali.

Oggi pomeriggio [redacted] sull'argomento ci sarà [redacted] incontro ad alto livello, [redacted] il sottosegretario alla Giustizia, Speranza il [redacted] Giuseppe Altavista, direttore [redacted] generale degli istituti di pena; il sindaco di Verbania, Francesco Imperiale ed alcuni parlamentari della zona verbanese.

In città, intanto, la notizia della ventilata riapertura dell'antico castello di punizione ha suscitato commenti talvolta ironici, talvolta duri, ma comunque contrari. [redacted] costruzione che fa parte [redacted] centro storico [redacted] Pallanza, [redacted] anni in abbandono (come [redacted] carcere). Si tentò, (do[redacted] una ristrutturazione vecchia di [redacted] anni) [redacted] farne un istituto di [redacted] rieducazione [redacted] per minori, poi soppresso, sei anni fa, per il troppo evidente contrasto fra il concetto di rieducazione [redacted] i vecchi muri stile «maschera di ferro».

Il comune, per evitare l'assurdità [redacted] tale soluzione, aveva offerto un terreno [redacted] un'area periferica, che avrebbe potuto ospitare un carcere moderno [redacted] funzionale, adatto anche [redacted] servire [redacted] casa di pena per tutta la zona del Verbano, e non solo per il capoluogo. [redacted] questa soluzione è stata respinta dal ministero: è stato valutato in 16 miliardi il «costo» [redacted] questa infrastruttura, da costruire ex novo. Troppi. Salvo poi, quando ci saranno rivolte, parlare di «strutture inadeguate...».

Prostituiva minorenne a Rapallo

RAPALLO — (g. m.) E' la figlia dell'ex [redacted] dei vigili urbani [redacted] Santa Margherita Ligure, [redacted] Di Blasi, [redacted] anni, la donna arrestata ieri a Rapallo con [redacted] suo convivente Oreste Manfredi, [redacted] anni, per avere avviato alla prostituzione [redacted] ragazza di 15 anni, Renzina S.

Il padre di Paolina Di Blasi, vigile negli anni 1930-'40, era noto come «la guar[redacted] nera», per [redacted] carnagione scura. Dopo la sua morte, la figlia si è trasferita a Rapallo. Aveva conosciuto Renzina e l'aveva avviata alla prostituzione. Gli agenti si [redacted] appostati ieri nei pressi della stazione [redacted] ferroviaria: [redacted] ragazzi [redacted] «protetta» dal Manfredi [redacted] attendeva seduta [redacted] una panchina.

[redacted] coppia è stata arrestata. Paolina Di Blasi, è stata condotta nelle carceri di Genova.

ARRESTATO ALLA ROULETTE

SANREMO — *(r. b.)* Notte movimentata al Casinò di Sanremo. Un orefice, Franco Pollitano, 45 anni, residente a Tortona, è stato rinchiuso in carcere per truffa al [redacted] casa da gioco e spaccio [redacted] dollari falsi; il suo socio, Vincenzo Valdinazzi, 36 anni, di Mandrogne, [redacted] stato denunciato [redacted] piede libero per truffa [redacted] rimpatriato con foglio [redacted] via obbligatorio.

Alle *roulettes*, dopo circa un'ora di gioco, i due avevano già perso tutto. Tra il gruppo di giocatori che faceva ressa alla *roulette*, c'era un industriale di mobili [redacted] Serravall[redacted] Scrivia, Angelo Fossati, 68 anni. L'orefice rimasto al verde gli chiese [redacted] poteva cambiargli 300 dollari per 200 mila lire. Affare concluso nel giro di pochi secondi.

Mentre il Pollitano si dirige [redacted] un tavolo di *chemin de fer* con la speranza di rifarsi, l'industriale va alla cassa e chiede di cambiare le *fiches* vinte e i 300 dollari. *«Mi spiace* — gli risponde l'impiegato — *ma questi dollari sono falsi»*.

UOMINI E COSE

Va in carcere il truffato da Padre Eligio

ALESSANDRO RIGALDO

Vito Passera, [redacted] anni, industriale caseario di Crescentino (quello che pagò 50 milioni a padre Eligio per diventare console di Somalia a Torino), [redacted] finito in carcere perché coinvolto nell'inchiesta sul traffico dei «Tir». Il mandato di cattura è stato spiccato dal [redacted]iudice Tinti, che dalla scorsa primavera indaga sulla clamorosa truffa ordita dai più importanti importatori di carne e burro ai danni dello Stato e della Comunità europea.

Il magistrato ha già mandato alle «Nuove» una cinquantina di persone: autisti, commercianti, industriali funzionari fra cui Emilia Blangino Bosco, il marito e il fratello, proprietari della Stalca di La Loggia; gli industriali vercellesi Mario Cerri e Piero Ferreri; il presidente di una cooperativa emiliana.

Il traffico in cui è coinvolto Vito Passera ha fruttato miliardi. Un piano criminoso a livello internazionale che ha sfruttato l'inefficienza dei controlli doganali e la corruttibilità di alcuni funzionari statali. La merce, prelevata dai magazzini comunitari e da alcuni Paesi dell'Est, viaggiava con documenti falsi.

L'anno scorso quando Vito Passera fu vittima della truffa dell'allegro frate amico di Gianni Rivera e di suo fratello, monsignore [redacted] Roma, aveva dichiarato: *«Padre Eligio aveva promesso di farmi nominare console onorario dai suoi amici romani: l'incarico diplomatico* — aveva detto — *servirà a risolvere tutti i tuoi problemi giudiziari e commerciali»*.

Quella che poteva sembrare una «faciloneria» in effetti era un tentativo, in extremis, per mettere a tacere [redacted] situazione che stava precipitando. Ora il caseificio di cui era comproprietario assieme ai fratelli è stato dichiarato fallito [redacted] le verifiche dei bilanci attualmente in [redacted] fanno presagire altri scandali.

CUNEO – Cantano per la giuria

Festival di canarini

CUNEO — I vari festival canori, da Sanremo [redacted] Castrocaro, rischiano di perdere lustro e pubblico di fronte ad un «concorrente» [redacted] li [redacted] originalità: Cuneo. Qui infatti, domani, si svolge [redacted] singolare [redacted] dove [redacted] gorgheggio è veramente [redacted] casa: [redacted] esibirsi dinanzi [redacted] giuria d'esperti [redacted] i canarini dall'ugola d'oro.

Peccato che la manifestazione sia preclusa al pubblico, anche se il divieto è spiegabile: i canarini ammutoliscono [redacted] sono disturbati. Soltanto i proprietari, che li hanno preparati al cimento, saranno presenti.

Poiché in città [redacted] c'è [redacted] saloni con le particolari caratteristiche richieste, gli organizzatori hanno dovuto ripiegare sul sobborgo di San Giuseppe nei locali prestati dalla «Citroën». Qui oggi, dalle 14 alle 22, [redacted] previsto l'ingabbio, [redacted] controllo, cioè, degli oltre mille uccellini concorrenti (oltre ai canarini ci [redacted] anche stuoli di altri esotici) ripartiti fra chi partecipa solo per la bellezza del piumaggio [redacted] rarità genealogica o per la gara di canto.

Domani sarà interamente dedicato alle giurie; sabato [redacted] domenica, infine, apertura [redacted] mostra [redacted] pubblico, premiazione [redacted] proclamazio[redacted] dei campioni. L'Associazione ornitologica cuneese, organizzatrice della manifestazione, da anni lavora [redacted] puntiglio per diffonde[redacted] l'allevamento degli uccellini ed i risultati finora ottenuti possono dirsi promettenti.

g. d. m.

La ragazza di Val Maira come il coetaneo alessandrino

S'È SPARATA [redacted] PAURA [redacted] VITA

GIANNI DE MATTEIS

CUNEO — Mentre Maurizia Bersia lotta contro [redacted] morte nel reparto neurochirurgico delle Molinette [redacted] Torino (il prof. Fasano ha soprasseduto all'intervento) la gente sgomenta si chiede: perché lo ha fatto? [redacted] ricordo va subito ad un altro caso di suicidio, purtroppo riuscito, quello [redacted] Roberto Bello di Spinetta Marengo che s'è impiccato il 18 novembre, appena sette giorni fa.

Le due tragiche vicende presentano analogie impressionanti: stessa età, 14 anni, stessi studi nella prima classe delle superiori, [redacted]loga insicurezza ed il timo[redacted] d'avere sbagliato indirizzo. [redacted] Maurizia come per Roberto noia della «routine» quotidiana: [redacted] scuola-compiti. Per entrambi i ragazzi pochi amici, nessun colloquio con la famiglia.

Lui s'è impiccato lasciando scritto: *«Sono stanco della vita»*; Maurizia Bersia s'è sparata con la pistola da macellaio del padre confessando *«Mi sento inutile»*.

Roberto come Maurizia vivevano e vivono circondati dall'affetto dei congiunti ma ciò non bastava loro. [redacted] nessuno, in casa, purtroppo [redacted] ne è accorto. Ora [redacted] troppo tardi ma questi drammi devono [redacted] altri genitori ad un più profondo colloquio coi figli.

Anche la scuola deve fare la sua parte perché i ragazzi trascorrono più ore nelle aule che [redacted] All'Itis di Cuneo, che Maurizia frequentava dal 1° ottobre, la conoscevano [redacted] Era una alunna come tante altre. E lei, prima di spararsi, ha scritto: *A scuola [redacted] riesco a farmi valere, [redacted] sono capace [redacted] studiare, sicuramente mi bocceranno.*

L'impatto di Maurizia (aveva frequentato i tre anni della media a Dronero) con la più impegnativa scuola superiore è stato per lei [redacted] «choc». Ma nessuno, né i professori né i familiari, se n'è avveduto.

(Segue da pagina 9)

E' mancata serenamente

Lidia Chicco n. Casetti ved. Bazoli

[redacted] danno il triste annuncio il marito Luigi, i figli Giorgio e Daniela e le rispettive famiglie, mamma, fratello, cognata e parenti tutti. I funerali avranno luogo oggi giovedì alle ore 16 da via Valgioie 73, indi la salma proseguirà per Rivoli. La presente è partecipazione e ringraziamento.
— Torino, [redacted] novembre 1976.

Gli amici **Angela Ferdinando Gabutti, Gemma Mauro Volpe, Emilia Rocca** piangono la cara **LIDIA**.

Nicole e Gianni Rinaudo partecipano [redacted] dolore dell'amico Giorgio.

Gli amici di Borgata si associano al dolore di Giorgio. Famiglie: **Barraco, Coccia, Chiabotto, Cucchi, Demilano, Dughera, Emmanuel, Fassio, Giampiccolo, Gurlino, Peano, Perino, Riccardo Marchisio, Walter Savoini, Riccardo Squassino.**

Le famiglie **Margarone e Gaffino** [redacted]tecipano al dolore dell'amico Giorgio.

Dipendenti e Collaboratori delle Ditte **Mapat e Gi-Bi** partecipano al dolore del titolare per [redacted] sc[redacted] della MAMMA.

Il 23 c.m. in Parigi è devolata in cielo

Vanna Grosso in Binfarè

Inconsolabili la piangono: il marito Roberto con la piccola Alessandra, la mamma, il papà, i fratelli, le cognate, i nipoti, il suocero, parenti tutti e quanti [redacted] ebbero cara. I funerali avranno [redacted] in Strambino venerdì 26 alle [redacted] 15. La presente è partecipazione e ringraziamento.
— Strambino, 23 novembre 1976.

Partecipano [redacted] grave lutto le famiglie: **Biroli, [redacted]lio Rossetto, Campanaro, Serasso.**

Gli zii **Eugenio e Maria Azario** con Mario, Vittorio e famiglie commossi so[redacted] vicini a Pia, Nino e Roberto.

Si uniscono al grande dolore [redacted] zio Rosino, [redacted]la e [redacted] Giliano.

[redacted] Baljesio,
Giovanna e Mario Lobeto e famiglie partecipano commosse al dolore [redacted] Maria Teresa e Franco.

Le famiglie **Anfuso Bonsignore Pontillo** affettuosamente partecipano al dolore dell'amico avv. Giuseppe Marzolo per la perdita della adorata mamma signora

Anna Marzolo Agnello
— Torino, 25 novembre 1976.

E' mancato all'affetto dei suoi cari

[redacted] Piccato

anni 75
ex [redacted]ista

Con profondo dolore lo annunciano la moglie, le figlie Poldina, Margherita col marito Secondo Gianolio, Maria col marito Giuseppe Sacco, Fiorentina c[redacted] marito Mario Delfino, nipotini, sorelle, fratelli, cognati, parenti tutti. Funerali oggi ore 16 da via Pisacane 31/6.
— Torino, 25 novembre 1976.

Le famiglie Delfino e Bianco prendono parte al dolore.

E' mancato all'affetto dei suoi cari

Maria Zumaglino ved. Bosio

Commerciante

Addolorati lo annunciano il figlio Elvezio con la moglie Adriana, parenti e l'affezionata famiglia Munzo. I funerali avranno luogo giovedì 25 ore 10,15 partendo da via Pedrotti 29. La presen[redacted] è partecipazione e ringraziamento.
— Torino, [redacted] novembre 1976.

[redacted] associano al dolore della famiglia Bosio [redacted] amici commercianti: **tintoria Giorgis; ristorante Pollastrini; parrucchiere Bruno; famiglia Rivazio; profumeria Panizza; cartoleria Folia; famiglia Casagrande; oreficeria Paulrié; bar Bianco; panetteria Lonzar; macelleria Ideal; Fiorabella; famiglia Tozzi; pettinatrice Ida; polleria Ideal; salumeria Musso; cucine Sic; parrucchiere Pino; drogheria Garello-Vignolo; mobili Patrocco; boutique Giuli; macelleria Facello.**

Tonino Renata - Giorgio D[redacted] e famiglia sono fraternamente vicini ad Elvezio e Adriana.

Si è spenta serenamente

Teresa Maria [redacted]

Il figlioccio Achille col fratello e famiglia, i parenti Camandona e Mosse, le care amiche Tilde e Anna, con rimpianto imperituro. I funerali oggi ore 16 osp. Mauriziano.
— Torino, 25 novembre 1976.

Barolat, Bertero, Bosson, Cappabianca, Caravaglio, Cavallo, Colombo, Gambino, Imberti, Maggio, Mascarini, Rossotto, Sorrentino, Torzago ricordano con rimpianto

Maria Teresa Penza

ex [redacted] del Banco di Napoli.
— Torino, 24 novembre 1976.

Cristianamente [redacted] mancato all'affetto dei suoi cari

Francesco Ulliers

Anziano FIAT

Ne danno il triste annuncio la moglie, i figli, fratello, sorella, nuora, generi e parenti tutti. Funerali sabato 27 novembre, ore 10,15 nella Chiesa [redacted] SS. Nome di Gesù. La presente serve [redacted] partecipazione [redacted] ringraziamento.
— Torino, [redacted] novembre 1976.

E' serenamente mancato

Raffaele Polcari

di anni 93

Nel darne [redacted] annuncio, [redacted] funerali avvenuti, la famiglia [redacted] gli amici ne affidano il ricordo [redacted] quanti lo conobbero e lo amarono per l'e[redacted] quotidiano di bontà, di gentilezza e di cristiana pietà religiosa[redacted] vissuta. La presente come ringraziamento a quanti hanno partecipato al cordoglio.
— Torino, 24 novembre 1976.

E' mancata ai suoi cari

Antonietta Barattero ved. Repossi

Lo annunciano con dolore i figli, [redacted] nuore, il genero, nipoti e sorella. Funerali oggi ore 14,30 da via Delle Orfane 2. La presen[redacted] è partecipazione e ringraziamento.
— Torino, [redacted] novembre 1976.

Il prof. Sergio Abenilci ricorda commosso il

prof. Pietro Valdoni
— Torino, 25 novembre [redacted].

IN BREVE

Vercelli: salvata una donna [redacted] gas

(w. n.) Un carabiniere ha salvato una donna, Alba Gallonetto, [redacted] anni, da sicura morte [redacted] gas. E' Ni[redacted] Agresta intervenuto, su chiamata, con il colle[redacted] Biagio Cimmino. Tentato invano di aprire l'uscio dell'alloggio della pericolante, al quarto piano, l'Agresta vi è entrato [redacted] balcone vicino sfondando con un calcio la finestra.

Villanova d'Asti: occupati due alloggi

(v. m.) Due famiglie di 11 persone ciascuna hanno occupato 2 appartamenti d'un nuovo edificio dell'Istituto case popolari che sta per essere ultimato. I capifamiglia sono Vito Colaianni, [redacted] anni, disoccupato con nove figli [redacted] Antonio Pulia, [redacted] anni, operaio, pure con nove figli. Gli alloggi sarebbero stati abitabili solo a febbraio essendo oggi ancora privi di luce e acqua.

Boscomarengo: fra un anno l'acquedotto

(e. c.) Sarà completata nel prossimo [redacted] la rete dell'acquedotto [redacted] una spesa di [redacted] milioni, costruito il primo lotto degli impianti sportivi, acquistato un pulmino per [redacted] trasporto degli alunni e completata la sistemazione della sede municipale.

Biella: condannate 8 per "indecenza"

(p. m.) Il pretore ha giudicato [redacted] giovani donne, per adescamento ed atti contrari alla decenza. Le imputate [redacted] Mirella Bellomo, 21 anni; Chiara Franzolin, 25; Maria Luisa Bassi, 22; Rosa Gioia, 25; Antonietta Laurenti, 24; Lucia Scorza, 23; Pasqualina Ciliberto, 22; [redacted] Irene Minellono, 23. Sorprese dai [redacted] rabinieri sul ciglio della statale Biella Santhià, erano state denunciate la scorsa estate: in totale, i processi sarebbero dovuti essere 13, [redacted] il giudice li [redacted] unifi[redacted] in un solo procedimento. Ritenendole colpevoli solo del secondo reato [redacted] ha condannate [redacted] pecuniarie dalle 10 mila alle 70 mila lire.

Domodossola: mare per mafioso

(a. v.) Non dovrà soffrire i rigori del freddo in[redacted]ossolano il presunto «boss» mafioso Domenico Coppola che ha ottenuto [redacted] trasferimento in Liguria. E' già partito per il mare, con soddisfazione della popolazione [redacted] del Consiglio comunale che contro la [redacted] destinazione in città [redacted] protestato.

Santhià: in cantiere casa di riposo

(n. o.) A Santhià [redacted] stata posta la prima pietra della costruenda casa [redacted] riposo che sorgerà in via Dante su un'area di 14 mila mq con tre piani fuori terra. Disporrà d'una settantina di posti-letto, con alloggetti per coppie d'anziani ospiti. [redacted] lavori dureranno 3 anni, [redacted] spesa di 700 milioni.

Cuneo: scomparso [redacted] due settimane

(g. d. m.) Il pensionato Giovanni Marino, 61 anni, residente in via Valle Po è scomparso misteriosamente da 15 giorni. Il 10 novembre, uscito per fare compere in un negozio distante poche centinaia [redacted] metri, non è più rientrato.

I TRAM ANDAVAI

NOI E GLI ANIMALI

I pesci sono elettrici

di BRUNO GHIBAUDI

Quando temono di essere attaccati o divorati da predoni marini voraci ■ più grandi di loro, i pesci ■ riùniscono in branco. In tal modo riescono ■ creare un campo elettrico tanto intenso da colpi- ■ con forti scosse gli assalitori che si avvicinano troppo ■ farli allontanare. Questo scudo naturale viene generato anche da quei pesci che fino a ieri, esaminati singolarmente, risultavano incapaci di produrre un campo elettrico, anche ■ minima intensità.

La scoperta è dovuta ai ricercatori dell'Istituto di Morfologia Evolutiva ■ di Ecologia dell'Università di Mosca, i quali hanno constatato che tutti i pesci, purché della stessa specie, riescono ■ produrre un campo elettrico ■ cui intensità cresce con il numero dei componenti del branco. Il campo così creato servirebbe anche per l'orientamento e per le migrazioni.

Con l'aiuto di organi sensori particolari I pesci sarebbero cioè in grado di avvertire le sfasature fra il campo magnetico da essi prodotto (che come si ■ è sempre pre- ■ quando c'è un campo elettrico) e le linee del campo magnetico terrestre, e di regolare il loro movimento in base alle sensazioni così raccolte. Una specie di bussola naturale, insomma, che a giudicare dall'estrema precisione di rotta mantenuta dai branchi nelle migrazioni deve funzionare nella maniera più perfetta.

Durante le stesse ricerche ■ stato pure scoperto che i pesci possiedono una formazione nervosa speciale, denominata « linea laterale », che risulta particolarmente sensibile alle vibrazioni. Un pesce cieco, ma con la linea laterale intatta, si sposta ■■■ alcuna difficoltà e riesce tranquillamente ■ sfuggire alla mano che vuole afferrarlo. Al contrario, il pesce cieco che ha subito qualche alterazione alla linea laterale urta contro gli ostacoli ■ si lascia prendere con facilità.

Le stesse osservazioni sono state avviate anche presso l'istituto di Bionica di Leningrado, dove un gruppo di ricercatori sta cercando ■ costruire macchine funzionanti sulla base dei principi sfruttati dalla natura. Strumenti che traducano in pratica le singolarità della schiena dei pesci consentirebbero ai sommergibili di navigare ■■■ maggior precisione in immersione e di percepire meglio l'ambiente circostante.

5 TORINO COM' ERAVAMO

Le prime "linee urbane" a cavalli comparvero nel 1845, le rotaie nel 1871 Due compagnie si facevano concorrenza spietata

CARLO MORIONDO

PROVATE a dire ad un vecchio, autentico torinese (ce ■ sono ancora, sebbene facciano ■■ po' la figura dei dinosauri, in via di spegnimento...) la semplice parola « giardiniera » e lo vedrete illuminarsi in volto, come se gli fosse riapparsa ■ l'immagine ■ una splendida ragazza dei tempi lontani della gioventù. La «giardiniera» però non era ■■ ragazza: era ■■ tipo di ■■■■■ tramviaria. Era rossa e gialla, con I vetri ■■■ si potevano abbassare completamente, I sedili con lo schienale spostabile avanti e indietro, le tendine color marrone. L'estate sembravano velieri, con' quelle cortine schioccanti ■ sbandieranti; ci ■ poteva fumare; i bambini, inginocchiati sui sedili, guardavano fuori ■■■■ da una balconata sulla città ■ si divertivano più che ■ cinematografo.

Non c'erano porte: i giovanotti prendevano la giardiniera al passaggio e, per scendere, approfittavano delle curve, quando le vetture rallentavano. Saltavano giù, tre o quattro balzi di corsa e se ne andavano. Non che cercassero di « fregare » il biglietto: scendere ■ volo era una specie di esibizione sportiva.

LE «giardiniere» ■■■ parvero tra il '25 ed il '30, cioè in un'epoca in cui i tram di Torino avevano già tutta una lunga storia alle spalle, ricca — tra l'altro — ■ pena che Edmondo De Amicis ■■■■ sciolto alla « carrozza ■ tutti »: che all'inizio non fu propriamente di tutti, se un biglietto sui primi tram a cavalli costa- ■■ nientemeno che centesimi 20, cioè due ore di lavoro di un operaio.

La storia dei tram torinesi si può dividere in tre epoche: vetture ■ cavalli senza rotaie, vetture a ■■ valli ■■■ rotaie, vetture elettriche. Le prime risalgono al 1845, anno in cui il signor Giovanni Rissone, ■ Moncalieri, ottenne l'autorizzazione ■ gestire «cotali mezzi celeri di trasporto» per aiutare i cittadini «nelle loro bisogne». Gli omnibus ■ cavalli (senza rotaie) andavano ■ venivano su due linee.

Linea ■ Borgo Nuovo: via Mazzini, via Carlo Alberto, via Andrea Doria, via Roma, piazza Castello, Palazzo di Città, via Milano, piazza della Repubblica. Linea di Porta Susa: piazza Statuto, via Garibaldi, piazza Castello, via Po, piazza Gran Madre. Gli omnibus passavano ogni venti minuti; il servizio cominciava alle otto, ■■■■ ■ ■■■■ giorno «ribattuto»; riprendeva alle due del pomeriggio, terminava alle sei (eccetto che in tempo di Carnevale e pel servizio dei teatri). Prezzo della corsa, l'abbiamo detto: venti centesimi. I conduttori ■ impegnavano, «orologio alla mano», ■ rispettare gli orari. Le vetture contenevano due lunghi sedili laterali per un totale di 14 posti, ■ ■■■■ munite ■ lanterna «tanto davanti che didietro». Dall'esame dei percorsi ■■■■ ■■■ considerazione: lo sviluppo gigantesco di Torino verso sud e- ■ tutto da venire, la città gravitava ■■ piazza Castello, in cui ■ incrociavano le due linee.

PER venticinque anni i poveri ronzini continuarono ■ trascinar diligenze sull'acciottolato cittadino. Nel '71 (primo luglio, data storica) cominciò la rivoluzionaria epoca del tram: ancora sempre ■ cavalli, ma ■■ rotaie: le vetture scorrevano molto più velocemente, soprattutto erano più silenziose. Fu un certo ingegnere Avenati che ottenne la concessione per la posa ■■ binari ■ per ■ gestione del servizio. La ■■■ linea ■■■ dava da piazza Castello, per via Lagrange ■ via Nizza, fino ■ piazza Carducci.

L'ingegnere aveva intuito qual era il nuovo polo di sviluppo di Torino: barriera di Nizza, il Lingotto. Ma si stancò presto: tre anni dopo cedeva tutto ad ■■■ società belga, che otteneva la concessione su altre due linee: piazza Castello-piazza Borromini; piazza Castello-barriera di Piacenza. Altre ■■ aggiunsero ben presto: tutta la città, dieci anni dopo, appunto ai tempi ■ De Amicis, ■■■ solcata ■■ vetture a cavalli. Nel 1889 si contavano ben 18 linee, per la grande maggioranza ■■■ biglietti ■ dieci centesimi. Orario estivo: inizio tra le 6,30 e le 7,45, secondo le linee; fine tra ■ 21 ■ le 22. D'inverno l'inizio ritardava ■■ mezz'ora ad un'ora, la fine veniva anticipata nella stessa misura. Considerazione: tutte le linee, accetto il numero 9 (corso Emilia-barriera di Milano) transitavano per il nucleo centrale cittadino; sei facevano capo ■ piazza Castello; quattro ■ Porta Palazzo.

Per altri ventisei anni i ronzini continuarono a trascinar carrozze, sia pure con qualche minor sforzo (ma la velocità era cresciuta ed i conduttori manovravano la frusta volentieri, per ■■■■■ le multe per ritardo...). Nel 1897, i cavalli andarono onorevolmente ■ riposo grazie ad un altro torinese (perlomeno di adozione) cioè grazie a Galileo Ferraris ed al ■■■ campo magnetico rotante. In quell'anno il Comune elettrificò tutte le linee, poi entrò direttamente in concorrenza con la società Belga, fondando quella che è ancora oggi l'Azienda Tranvie Municipali. Segue ■■ periodo di caos formidabile. La Belga ■ l'Atm si danno battaglia a colpi ■■ binari, rinnovando su piccola scala quanto successe negli Stati Uniti quando ■ sviluppò la rete ferroviaria.

NELLA lotta per lo spazio, ogni via, per quanto piccola, vede passare rotaie ■ vetture. C'erano tram nelle vie Bertola, Giannone, Cavour, Arcivescovado, Alfieri, Arsenale, Ormea, Berthollet, San Massimo, Verdi, persino in via IV marzo e la Porta Palatina. Le curve ■■■ svoltare dall'una all'altra erano sovente strettissime: i tram si annunziavano da lontano

I PROTAGONISTI

Volponi ■ Venerdì

Telefoniamo a Urbino. Paolo Volponi, ■■ anni, noto scrittore (« La ■■■ china mondiale », « Corporale », « Sipario Ducale ») è là: sta scrivendo. Ha vinto ■■ premi Viareggio ■ ■■ premio Strega. ■ ■■■ consulente-dirigente della grande industria, ■■ Olivetti e alla Fiat, donde — dice ■■■ ■■■ biografica — « è uscito ■ per due motivi: una pre- ■■ ■ posizione politica e una presa ■ coscienza dell'inadeguatezza dell'ideologia neocapitalistica a risolvere I problemi sociali ».

— Scusi, lei verrà domani ■ ■ Torino per I Venerdì Letterari a parlare dei « du- ■■■ italiani (e I loro sipari) nel 1976 ■ Può dirci qualcosa?

« Non ■■ nemmeno ■■ l'argomento ■■■ poi quello. E' un discorso ■ co- ■■■■ sui nostri problemi, eccetera. Le varie ■■■■ chie e autorità delegate, bloccate, chiuse. I ■■■ sistemi e sottosistemi, da quelli industriali a quelli ■ potere. Ecco, questo... ».

— Scriva un ■■■■ lì■■ adesso?

« Sì ».

— Di che si tratta?

« Ancora sono ■■ po' indietro. E' un romanzo. Una specie ■ grande viaggio che viene compiuto da quattro persone, anzi ■■ tre animali ■ da un ■■■■■■■ un mondo un po' sconvolto ».

— Lei ■■ lavorato prima per ■ Olivetti, poi per la Fiat. Adesso lavora per qualche industria?

« No ».

— Non lavorerà più per l'industria?

« Pare di no ».

— Perché dice « pare ■■■ no »?

« Così, perché ■■■■■ ■■■ lo chiede. Quindi... ».

— Lavorerebbe ancora per qualche industria se glielo chiedessero?

« Non lo so. Bisognerebb- ■■ vedere chi, come, ■■■■ do, per cosa. D'altra parte, siccome ■■ lavoro ad ■■■ bisogno di lavorare, ■■... Perché contrariamen- ■■ a quanto qualcuno malignamente dice non sono per niente ricco. E ci tengo anche a ■■■ che non ho avuta (perché ■■■ dovevo averla, ■■■ ■■■ l'ho avuta) ■■■■■■ liquidazio- ■■■ né dalla Fiat, né dalla Fondazione Agnelli. Quindi... ».

— Come giudica la ■■■ esperienza di scrittore nell'industria?

« Importante ■ positiva ».

— Le sue speranze?

« Di finire presto questo libro e ■■ cominciarne ■■■ altro ».

Ernesto Gagliano

NO AL GALOPPO

con un acuto stridio; ad attenuarlo non bastava il frequente passaggio di inservienti, che lubrificavano le rotaie con ramazze intrise di grafite. In piazza Solferino, a Porta Nuova, a Porta Palazzo il carosello è continuo. In corso Umberto, corso Vittorio, corso Regina Margherita i binari sono posati, oltre che nei controviali, anche nella carreggiata centrale. Le vetture della Belga erano color verde e contraddistinte da lettera dell'alfabeto; quelle dell'Atm avevano i numeri cardinali, erano giallorosse e, anziché da un trolley, ricevevano corrente tramite un caratteristico archetto.

Non si poteva continuare con quel caos frenetico. Le trattative durarono lungo e si conclusero alla fine del 22: l'Atm riscattò materiali e concessioni (con anticipo di 15 anni!) al prezzo iperbolico di 24 milioni e mezzo. Restò unica padrona del campo e in sei anni risistemò tutto. Costava poco o niente, attorno al Trenta, prendere il tram: cinquanta centesimi semplice, ottanta la « corrispondenza », cioè l'andata e ritorno. Poi c'era un biglietto da una lira con il quale si facevano una dozzina di corse. I tram rarissimamente affollati, i bigliettari avevano sempre « la resta » in sonanti monetine. Che tempi! Per un lungo periodo ci fu persino uno scompartimento fumatori. Molte le vetture rimorchiate, collegate alla motrice con un cavo: il bigliettario vi si serviva per segnalare al conduttore che poteva partire. Molti capolinea erano ad anello: perciò le vetture avevano due posti di guida, anteriore e posteriore, che consentivano ai tram di viaggiare nei due sensi. Forse qualcosa, ma appena qualcosa è cambiato nelle comunicazioni urbane in Torino: ma dai tempi dei cavalli, che cosa non è mutato?

(Continua)

Nella foto: fine secolo; il tram a cavalli in un giorno di neve, in piazza Castello.

GLI ALTRI DICONO

la Repubblica

Imputati processano i giudici

I detenuti nappisti che da tre giorni ormai stanno imperversando nell'aula della Corte d'Assise di Napoli facendo il bello e il cattivo tempo, ingiuriando, intimidendo, dissacrando tutto e tutti, un merito l'hanno ed è incontestabile: hanno dimostrato a chiare lettere, e forse proprio questo era il loro intento, che la giustizia è allo sfascio, che nessuna delle sue istituzioni ha più ragione di esistere, che niente funziona. Di fronte al presidente e alla Corte assolutamente inermi, impotenti, impossibilitati a fronteggiare in qualsiasi modo la situazione, e un Pm che sembra una statua, i nappisti sono assolutamente padroni del campo.

PAESE SERA

Carlo va a scuola

Carlo Pappalardi, il bambino handicappato che la scuola elementare « Vaccari » (in viale di Vigna Pia a Roma) aveva rifiutato, stamattina è tornato a scuola.

Entriamo nell'aula 18. I banchi sono piccoli. La maestra magra, con gli occhiali, con un golf con il collo alto marrone chiaro, dice a Carlo di scegliere posto. « Tutti l'hanno scelto », spiega. Carlo si guarda intorno, guarda gli altri bimbi più piccoli e più bassi di lui, si toglie il cappotto, va a sedersi al secondo banco nella fila di centro.

I suoi genitori, prima di lasciarlo solo per la prima volta, parlano ancora un po' con la maestra, chiedono perché i banchi sono così piccoli che Carlo quasi non c'entra, spiegano che Carlo è un bimbo buono. La maestra li rassicura. Adesso Carlo è in classe.

il Giornale

Il sindaco becchino

A Gussago in quel di Brescia il sindaco Luciano Codenotti ha dovuto accorrere al cimitero perché un funerale era fermo davanti al cancello chiuso per lo sciopero del custode e del becchino. Il sindaco si è sostituito ad entrambi aprendo il cancello e scavando con le proprie mani la fossa. Ecco un amministratore che sa cosa sia l'umiltà e anche l'umorismo. Se — come supponiamo — democristiano, gli proponiamo, per le prossime elezioni, il seguente *slogan* di sicuro effetto: « Voi pensate a morire, al resto pensiamo noi ».

IL SECOLO XIX

Un siluro di Fanfani?

Che cosa si muove intorno al monocolore e alla dc? E' vero che la marcia indietro del governo sul blocco degli stipendi è dovuta a un nuovo siluro di Amintore Fanfani? E quali sono le intenzioni di Aldo Moro, che nei giorni scorsi ha avuto un incontro ultrasegreto con Enrico Berlinguer? Cerchiamo di fare il punto di questa confusa situazione.

« Se fossi in voi, manderei un biglietto di ringraziamento ad Amintore. E' lui che ha costretto il governo a rimangiarsi il blocco degli stipendi ». Il Transatlantico di Montecitorio, Bernardo Di Arezzo, un fanfaniano di ferro, parla peli sulla lingua con un paio di giornalisti. La sua tesi è questa: è bloccare l'emendamento con cui Giulio Andreotti avrebbe voluto estendere a tutti gli scatti di stipendio, il « congelamento » previsto dal decreto sulla scala mobile, è stata una manovra orchestrata dal presidente del Senato. Anzi, più che una manovra, un siluro vero e proprio diretto contro il monocolore!

CORRIERE DELLA SERA

Le femministe se ne vanno

Vogliono riflettere, ricercare e ridefinire da sole, senza gli uomini, nel movimento femminista. Anch'esse in crisi, il movimento può avvantaggiarsi dal non essere più condizionato e diviso dalle rissose lacerazioni tipiche dei partiti della Nuova Sinistra. Ma, isolandosi dai compagni e dalla pratica politica quotidiana, le femministe affrontano un brutto rischio, dice Rossana Rossanda, direttrice del « Manifesto » che ha dato loro torto invitandole a ripensarci: corrono il pericolo di perdere ogni reale legame e ogni capacità d'influenzare le masse femminili, di « venir ridotte, come negli altri Paesi, a sussulti di coscienza ».

LA CITTA' DOMANDA

Dietro Kappler gli altri

Egregio direttore,

la liberazione dell'ex «SS-Oberstrumbannführer» Herbert Kappler, responsabile del massacro di 335 patrioti italiani nelle Fosse Ardeatine ha suscitato una grande indignazione tra i resistenti e le vittime del fascismo particolarmente in Italia. Bisogna ricordare che questo non è stato solo ordinato da Kappler, ma lui vi ha preso parte attiva nel luogo stesso del crimine.

I milioni di resistenti e vittime del fascismo dell'Ovest e dell'Est riuniti nella Federazione internazionale dei resistenti (Fir) si dichiarano solidali con i loro compagni italiani che hanno protestato contro questa decisione inammissibile delle autorità giudiziarie. Questa decisione costituisce un appoggio per gli ambienti neofascisti e neonazisti dell'Italia e della Repubblica federale tedesca e per quanti cercano d'ottenere la riabilitazione dei criminali nazi e del regime hitleriano

Costituisce un incoraggiamento alle campagne attualmente in corso nella Germania federale e che mirano a far rinascere un militarismo e uno sciovinismo nazionale pericoloso per tutti i popoli, e cominciare da quello tedesco.

La Fir fa appello a tutte le associazioni, tutti i resistenti, gli ex combattenti e tutte le vittime della guerra ad opporsi energicamente a questa misura, a tutte le attività fasciste, ad ogni propaganda fascista, come ad ogni rinascita del razzismo e dell'intolleranza razziale.

Secrétariat de la Fir

"Il matrimonio è necessario"

Stimatissimo direttore,

la ringrazio per il Suo « Punto » su Stampa Sera. Articolo sempre appropriato e aggiornato alle esigenze del lettore. Lei dimostra una grande maturità e sensibilità come uomo che come giornalista. E' assolutamente vero che l'istituzione del matrimonio è necessaria, anche se i giovani oggi tendono a svalorizzare questo istituto per vari loro motivi di comodo.

Tanti di questi giovani commetterebbero le cose che commettono se non fossero soli e soprattutto se fossero accompagnati da un marito o da una moglie con dei buoni sentimenti e innamorati di loro che potessero indirizzarli verso una vita sana sotto tutti i punti di vista. Le auguro che molti giovani lettori leggano il Suo « Punto » e che prendano atto di ciò che lei scrive.

La ringrazio ancora e Le porgo i miei più vivi saluti.

Carla Giachino

NIKI LAUDA
IO E LA CORSA

NIKI LAUDA racconta cos'è e come si guida un bolide di Formula 1. L'allenamento, le prove, la corsa con i suoi problemi, pericoli, speranze. La paura: come nasce e perchè. Il campione della Ferrari scopre l'altra faccia del mondo delle corse, quella delle cose che non si sanno e non si vedono.
Un'intervista esclusiva di Michele Fenu a Lauda, dopo l'incidente del Nuerburgring.

L. 2.500

SOCIETÀ EDITRICE INTERNAZIONALE

Pagliano
porcellane
cristallerie
posaterie
ceramiche

vi ricorda di scegliere tra i suoi mille oggetti i vostri unici, personali e scintillanti regali natalizi

Via Mazzini 25 - Tel. 831.761,

BARDONECCHIA
COLOMION • MELEZET • JAFFERAU
da sabato 27 novembre si scia su tutte le piste

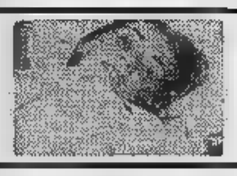

una goccia di sangue può salvare una vita

Sordità

Questo signore non è più sorda.
Perchè porta una microcellula Sonar.
ISOLA FARMACEUTICA corso Matteotti 1 Telefono 545.573 Torino

COPPA UEFA - Dopo il 3-0 di ieri, il solo pericolo è il freddo di Donetzk

JUVE, "QUARTI" CONGELATI

I simpatici fotogrammi di Juventus-Shakter: l'arbitro jugoslavo Maksimovic sembra voler redarguire Roberto Bettega. In realtà, il di gara offre al bianconero preziosi consigli come respirare dopo un colpo ricevuto.

Signora con brio per 45 minuti

ANGELO CAROLI

In tre quarti d'ora la Juventus cerca e trova il risultato che la quasi assoluta garanzia per il match di ritorno a Donetzk. Lo torna in Sovietica con un pesante passivo sulle spalle. Tre gol, infatti, molti da rimontare. La Juventus, forte del risultato acquisito ieri sera al , può considerarsi virtualmente nel «quarti di finale», con probabilità su cento; una percentuale «accettata», con molta sincerità e sportiva schiettezza, perfino dall'allenatore ucraino. Prosegue, dunque, senza intoppi e con speditezza, il cammino bianconero.

Il 3 a 0 inferto ai minatori della Shakter Donetzk non autorizza però a sottovalutare la misteriosa équipe russa, che durante la partita, in speciale modo nel primo tempo, i sovietici hanno palesato alcune carenze, una certa ingenuità ed uno adattamento ad un avversario a loro sconosciuto, le attribuite alla bella della Juventus, troppo in salute per concedersi passi falsi. Per cui è più esatto concludere che sono stati i bianconeri a rendere debole lo Shakter. Ma cosa effettivamente la squadra sovietica vale in assoluto potremo stabilirlo al ritorno, fra quindici giorni, a Donetzk (neve permettendo).

Due volti contrastanti esibisce la Juve: spavalda, travolgente, geometrica, decisa, spigolata, fluida nel primo tempo, impacciata e accentratrice nel secondo. E' possibile ricostruire i motivi dell'evidente contrasto? Non è facile, poiché il risultato rotondo e rassicurante acquisito nella prima parte del match può aver condizionato i bianconeri fin quasi a «frenarli», ad imporgli un risparmio di risorse che potranno servire domenica a Cesena. Ma nello stesso tempo è cresciuto lo Shakter, nel senso che cominciato ad orientarsi tatticamente fino a mettere un po' a disagio la squadra di Trapattoni con i due «cambi» operati nel secondo tempo.

Lo Schakter gioca con Rudakov e Kondratov terzini d'ala (il primo, a volte, cambia ruolo con il libero Iarentchenko). Pianykh è stopper. Il centrocampo lo schieramento è fittissimo e ruota attorno a Sokolowski con i vari Schevliuk e Dudinski, aiutati da un Safonov molto tornante e perfino da Reznik, che delle punte è il più arretrato. Vassine, un'aletta svelta e pericolosa, è l'unico guastatore fra i sovietici. C'è caos nel centrocampo sovietico. La difesa è protetta ma è ingenua. Bettega, Boninsegna, Causio e Tardelli hanno una marcia in più. La Juve di Trapattoni sa mantenere il gioco largo, con molta saggezza. Benetti di condizione e personalità. Vengono i gol di Bettega, di Tardelli e di Boninsegna.

La difesa fa perno su uno Scirea pressoché perfetto. Cuccureddu, Spinosi e Gentile si disimpegnano con tranquillità, senza patemi. Zoff non ha lavorato. Il 3 a 0 è un'ipoteca. I sovietici tentano di annebbiare le idee ai bianconeri sostituendo Reznik e Dudinski con Starukhin e Rogovski. Soprattutto il primo confonde le idee alla Juventus. Spinosi è portato fuori area. I sovietici, il loro gran correre anche fumoso e improduttivo, si distribuiscono meglio sul campo. I bianconeri danno l'impressione di appagarsi, vanno vicini al gol con Causio e Bettega (due volte), ma non riescono ad aumentare il bottino.

A questo punto si di vedere reagirà lo Shakter in Russia, trovandosi nell'obbligo di rimontare tre gol. Noi la riteniamo un'impresa impossibile per due ragioni precise: la Juventus non è squadra che possa subire un passivo tanto pesante anche in una trasferta infida; inoltre, i bianconeri possono realizzare proprio a Donetzk un gol, quel gol che i sovietici non sono riusciti ad infilare, ieri sera, nella porta di Zoff. Insomma, per i «minatori» di Donetzk dovrebbe esserci A meno che riescano, le loro temperatura sotto zero, a mettere in frigorifero la Juventus la dell'8 dicembre.

Campioni a Vercelli

VERCELLI — Si parlerà tuffi ra Panathlon Club Vercelli, che si alle Saranno ospiti Fabio Dal Zotto, medaglia d'oro del fioretto alle Olimpiadi di , Nino Granieri e Cito Bergamo, componenti la squadra di spada, e Giorgio Cagnotto, medaglia d'argento dei tuffi trampolino 3 metri.

Morini è pronto

Oggi pomeriggio Trapattoni collauderà condizioni Francesco Morini, che domenica a Cesena dovrebbe tornare al ruolo stopper. Opposto giovane e scattante Capuzzo, Morini dovrà dimostrare di essere in buone condizioni e pronto a riprendere il ruolo di nell'incontro col romagnoli, ultimo probante collaudo prima del derby.

Col rientro di Morini, Spinosi tornerà provvisoriamente nella ratrovia, il giocatore comunque merita un elogio per aver sostituito brillantemente il collega più anziano.

Lo dice SALKOV

SHAKTER TRADITORE

Iarentchenko, ieri sera una prova non molto brillante

FABIO VERGNANO

Vladimir Salkov è il ritratto della tristezza. Ha scoperto la Juventus e una scoperta nuova, ma soprattutto è stato dai suoi. Apertamente, senza mezze misure, il trainer ucraino accusa i giocatori: «Hanno sbagliato molto, troppo. Gli errori più evidenti li ha messi la difesa, lasciando libera gli avversari, tutti insieme hanno fatto un indescrivibile di errori di marcamento, passaggi. Il ritmo sostenuto della Juventus, almeno quello primo tempo, ci ha colto di sorpresa e uno dopo i primi quarantacinque minuti Il gioco fatto».

Ribaltare il risultato sembra impresa disperata: «La Juventus — prosegue — è qualificazione assicurata al novanta per cento. A Donetzk non rifaremo certi errori ma consiglierei torinesi di non venirci a vare troppo tranquilli. Non posso promettere che riusciremo a ribaltare il risultato, ma in ogni sarà uno ben diverso». Da oggi dicembre comunque, i non potranno più svolgere in partita: «Questo svantaggia — commenta il trainer — in Unione Sovietica le squadre ormai a riposo e se riusciremo a trovare sparring-partner che ci consenta collaudare le nostre forze».

Dalla critica suoi, Salkov passa ai complimenti Juventus: «Grossa squadra, notevoli individualità. Quel Causio soprattutto è un fuoriclasse, sempre dove mettere la palla, mai un'incertezza. Nel secondo tempo, la Juventus rallentato il ritmo e solo allora siamo riusciti a metterla qualche volta difficoltà. Non penso che il clima Donetzk possa svantaggiarla qualcuno pensa. Dalle nostre parti in questo periodo la temperatura non scenda oltre i —2, solo in gennaio-febbraio molto freddo».

Elogi telegrafici infine anche per l'arbitro Maksimovic «mai errore» e per Schevliuk «il migliore del mio». Salkov a questo punto non ha più molta voglia parlare. Stamane forse riesaminerà partita coi giocatori, che sera sono usciti Comunale in fila indiana con facce nerissime. Nel pomeriggio il rientro a Donetzk via Mosca.

beppesport

LANCIO NUOVI ARTICOLI INVERNALI
A PREZZI SUPERCONVENIENTI

scarponi ski dal 30 al 40 ..... L. 15.000
ski fondo FISCHER con attacchi e bastoncini L. 45.000
Loden tutte le taglie ... da L. 25.000 a L. 30.000
giubbini in pelle ..... da L. 50.000 in su
ski ROSSIGNOL FALCON attacchi ... L. 65.000
montoni uomo-donna ..... L. 105.000
capi in pelle e pellicce .... SCONTI 10 – 20 – 30%

TORINO-VIA EXILLES 63 - TEL. 72.12.48

IL TORINO PENSA GIÀ AL DERBY

"QUESTA JUVENTUS NON CI SPAVENTA,,

FRANCO COSTA

Di fronte a tanta Juventus si sprecano gli applausi e i consensi. Boarzot in tribuna d'onore è felice come un bambino al quale hanno appena dato il regalo di Natale. Questa squadra non è soltanto di Trapattoni. La sente anche un po' anche, a maggior ragione quella in cui porta la maglia numero. Dice: « Gioca a memoria. Tutto viene facile alla Juventus. E poi fa bel dire che i sovietici sono deboli. Quando giochi male fai figuracce anche contro i ragazzini dell'oratorio ».

Applausi dalla tribuna. Tamtam, cori e urla dalla curva Filadelfia. Prima il grido, « Italia, Italia », poi sul 3-0 si attacca con il Toro. Siamo in clima di derby, mancano dieci giorni ormai. Appare una croce granata. In tribuna numerata, nel settore D, c'è una buona fetta di Torino. Spicca Intravedia-mo Zaccarelli, Salvadori, Caporale, Castellini, Cazzaniga. Castellini è appoggiato contro la rete che delimita il settore. Dà uno sguardo a quella croce e forse pensa anche lui al derby. Dopo il terzo gol una parte del pubblico si rivolge verso Zaccarelli, gli fa il verso. « Zac » gli replica.

Pianelli e Radice sono in tribuna d'onore, elegantissimi, compostissimi. Anche loro forse stanno entrando nel clima del derby, in ogni caso visto che l'appuntamento è fra due domeniche conviene rendersi conto della forza avversaria. Dopo il primo tempo per tutti, anche sotto per il Torino, ci sarebbe da scappare a casa, prendersi il capo nelle mani e urlare « Mamma, mia! ». Pianelli e Radice sono gente dalla scorza dura, non è facilmente impressionabile, né condizionabile. Soltanto Castellini sembra un poco preoccupato, ma poco più. Gli chiediamo di fronte a questa Juventus non tema di perdere il derby e lui risponde: « Al derby riesco ancora a pensare, pensando al Napoli che è un fior di avversario. E' chiaro che questa Juventus è in forma. Causio più di tutti. Bettega è chiaramente più forte dello scorso anno ».

— Non la spaventa la prospettiva affrontare un simile attacco fra pochi giorni?

« Ma — risponde quasi distratto — è un bell'attacco. Fa paura. Però ad ogni portiere deve fare paura. Sarà una bella lotta ».

Nell'intervallo, Pianelli e Radice sorridono, perfettamente sereni. L'allenatore commenta con la consueta freddezza: « Bella Juventus, bel gioco, bella partita per i bianconeri. Una partita alla quale indiscutibilmente hanno contribuito anche i sovietici che non sembrano irresistibili ».

La visione di questa Juventus la preoccupa la vista del derby?

« Per carità — esclama quasi divertito Radice — il derby è un'altra cosa, un'altra partita. E' una gara, il derby. Comunque è troppo presto per pensarci. Abbiamo prima un certo Napoli di fronte ».

Pianelli non appare commosso. Segue imperturbabile anche il secondo tempo. Esce qualche minuto prima della fine. A lui la stessa domanda per una risposta che ricalca sostanzialmente quella di Radice. « Fra la Juventus e quella squadra di cui non ricordo neanche il nome — dice il presidente granata — c'è la stessa differenza che passa fra il risotto e un'altra cosa ».

Il presidente ha ragione

Comunque, questa è una Juventus in forma.

« Certo, ma se la Juventus è risotto noi siamo mica quell'altra cosa. Con un collega ho fatto la solita scommessa. Con lui ho scommesso che il derby lo vinciamo noi, ma soltanto con lui. Cautamente a lei non dico niente perché sul giornale, comunque il derby non sarà da paragonare a questa partita. Anche noi abbiamo una squadra ».

Poi si infila sulla sua auto e non si innervosisce nemmeno se deve aspettare la fine della partita per muoversi. Nel momento che qualcuno lo ha bloccato mettendogli un'altra auto davanti. Un suo amico, impegnato a dividere l'attesa, sussurra: « Il presidente ha ragione. Lasciamo che la Juventus si sfoghi contro i minatori ».

« Giaguaro » Castellini « spia » ieri sera al Comunale

Rappresentativa di Serie D

TRAINING AD ACQUI

ACQUI TERME — (g. p.) La rappresentativa ligure-piemontese ha disputato un incontro di allenamento ad Acqui Terme con la formazione dei bianchi che militano in Serie D. Nel primo tempo l'allenatore sanremese, Ezio Caboni, ha mandato in campo: Vassallo (Entella), Russo (Sarzanese), Rocci (Ivrea), Cereghino (Entella), Guglielminetti (Omegna), Chiarotto (Entella), D'Agostino (Asti), Milani (Novese), Talarico (Novese), Piraccini (Omegna), Cassardo (Omegna). Nella ripresa sono stati schierati: Sorci (Ivrea), Rocci (Ivrea), Cartasegna (Asti), Cereghino (Entella), Passarella (Asti), Baldassini (Sarzanese), Mariani (Ivrea), Bocchinu (Rivarolese), Arcari (Derthona), Ballio (Arona), Cafferata (Entella).

L'incontro si è chiuso nel primo tempo sullo 0-0, mentre nella ripresa la formazione ligure-piemontese di Serie D ha segnato quattro gol, di cui tre ad opera di Arcari uno di Mariani. L'allenamento era in vista dell'incontro con la rappresentativa della Lombardia-Emilia, fissato per l'8 dicembre a Sanremo.

PALLAVOLO — Questa sera al Palazzetto dello Sport di Alessandria la squadra di pallacanestro maschile della Vibac, gioca una partita amichevole con il Pinti Inox di Brescia, compagine di serie B.

PALLAVOLO

KLIPPAN STASERA

Stasera alle 20,30 nella palestra Sacra Famiglia di via Rosolino Pilo 24, la Klippan incontrerà in amichevole il Gonzaga, neo promosso in serie A. Tra i milanesi figurano due atleti di valore: il polacco Ambroziak e l'ex di turno Nannini.

BOCCE

SORPRESE AL "LANCIA,,

Ha avuto inizio ieri al bocciodromo di piazza Robilant la seconda edizione della « G. P. Lancia », gara di bocce a quadrette: partite interessanti e qualche risultato di sorpresa fin dal primo turno. La favorita squadra della Limat (Vay) è stata infatti battuta dalla Chierese (Vergnano) che in tre occasioni si è salvata sul pallino con l'ultima boccia valida.

Questi i risultati: Montagnola (Bartalini) b. La Fissa (Cartella) 13-6; Uga (Benedetto) b. Lancia (Guelfo) 13-4; Campidoglio (Nosenzo) b. Viberti (Audagna) 13-2; Chierese (Vergnano) b. Limat (Vay) 13-10.

ANCHE A BILBAO

VALANGA (DI GOL) SUL MILAN

DALL'INVIATO
GIORGIO GANDOLFI

BILBAO — Nereo Rocco è in preallarme. La partita del Milan a Bilbao suona come campanello d'allarme per Pippo Marchioro. Il presidente Duina non s'è voluto vedere in Spagna: motivo ufficiale sarebbero due linee di febbre che lo avrebbero indotto a restarsene a casa. Meglio così. Ha evitato di soffrire ulteriormente, dopo la disavventura di Bologna. Chissà cosa avrebbe detto in queste circostanza: quattro gol incassati a Sofia, quattro a Bilbao, tre a Napoli, tre contro la Juventus, due a Verona in amichevole e altrettanti a Bologna.

Ma cos'è questo Milan, un pezzo di gruviera? Marchioro è riuscito a disfare anche la difesa, cioè il reparto che nella scorsa stagione era uno dei più forti in campionato. Ci diceva un giocatore, pregandoci di garantirgli l'anonimato: « Marchioro non ci conosceva e si sta accorgendo soltanto ora del nostro modo di giocare. Intanto però molti di noi sono stati utilizzati fuori ruolo e non si raccapezzano più. Prima la zona, poi una tattica a mezza via e ora? ».

Anche a Bilbao, contro una squadra certo irresistibile, il Milan ha tenuto per un'ora, passando in vantaggio con un gol di Capello, sfiorando il raddoppio e andando poi in barca. Tutta la squadra s'è disunita sotto gli assalti degli spagnoli: uscito Rivera, al quale bisogna dare in questi tempi un impegno encomiabile, il Milan è letteralmente andato « groggy ».

Prima s'è fatto mettere alle corde, poi sotto il martellante assalto dei baschi è andato al tappeto. « Non capisco — diceva Marchioro negli spogliatoi — come la squadra possa essersi disunita a questo punto dopo un magnifico primo tempo ». Possibile che non l'abbia capito? Persino Rivera s'è fatto coinvolgere nel naufragio, mentre Albertosi ha dovuto adattarsi agli errori a ripetizione dei compagni. Ormai è la più una piega: incassa e gira pagina.

Rimediare contro il Bilbao, come è avvenuto contro l'Akademic di Sofia, non sarà facile. Vincere per 3 a 0 a San Siro è quasi impossibile, specie nelle file degli spagnoli rientrerà Iribar, il primatista della Nazionale. Marchioro dunque è in pericolo. Duina ha promesso di mantenerlo nel suo ruolo qualunque posto possa accedere: ma si comporteranno i tifosi domenica nel derby la squadra rossonera dovesse infliggere altro smacco?

Rocco nel suo ritiro triestino sarà sogghignando, nella speranza di fare presto le valigie. Il figliuol prodigo Rivera, prima poi, dovrà chiamarlo al capezzale d'una squadra che rischia grosso.

ALT ALL'INFLAZIONE!

A tutti diamo la possibilità di tutelare i propri risparmi investendoli nell'acquisto di un appartamento. Ecco le prime due proposte:

Personale in loco dalle 14,30 alle 18,30 escluso sabato e domenica

VIA PRIOCCA 2-4
angolo VIA FIOCCHETTO 1-3
4 camere, cucina, servizi
da L. 6.500.000

Personale in loco dalle 14 alle 18,30 (escluso festivi)

VIA ALASSIO 40
2 camere, cucina, bagno,
da L. 12.200.000

MUTUO FONDIARIO E DILAZIONI

Per informazioni telefonare:
COM.F.A.I.
Via Guarini angolo Via Lagrange
Telefono 54.81.23 (5 linee)

COMPAGNIA FINANZIARIA ATTIVITÀ IMMOBILIARI
COM·F·A·I
TORINO-MILANO-ROMA

COM.F.A.I. - Compagnia Finanziaria Attività Immobiliari della Società EUROCEST S.p.A. (ex SAIFI FINANZIARIA) gruppo BANCA NAZIONALE DEL LAVORO.

Anche nel meglio del meglio, c'è il meglio.

Brut Carpené Malvolti metodo champenois.

Brut: d'accordo. Ma anche tra i brut c'é chi ti dà solo un po' d'allegria, un botto, delle bollicine...

Mentre c'é chi ti offre tanto di più. Quel tanto di più che solo il metodo champenois ti può dare.

E' il metodo più lungo. Il più difficile. Ma anche l'unico che consente un risultato di così alta perfezione: Brut Carpené Malvolti, metodo champenois.

Un perlage fine e persistente, un gusto secco, una fragranza piena di uve Pinot (le migliori e le più selezionate), un bouquet inimitabile: ecco i frutti di un lavoro paziente e amoroso. Di un metodo puntiglioso e impareggiabile.

Brut Carpené Malvolti. Metodo champenois. Un Brut eccezionale, perchè esistono momenti eccezionali.

1868
CARPENE MALVOLTI
CONEGLIANO VENETO

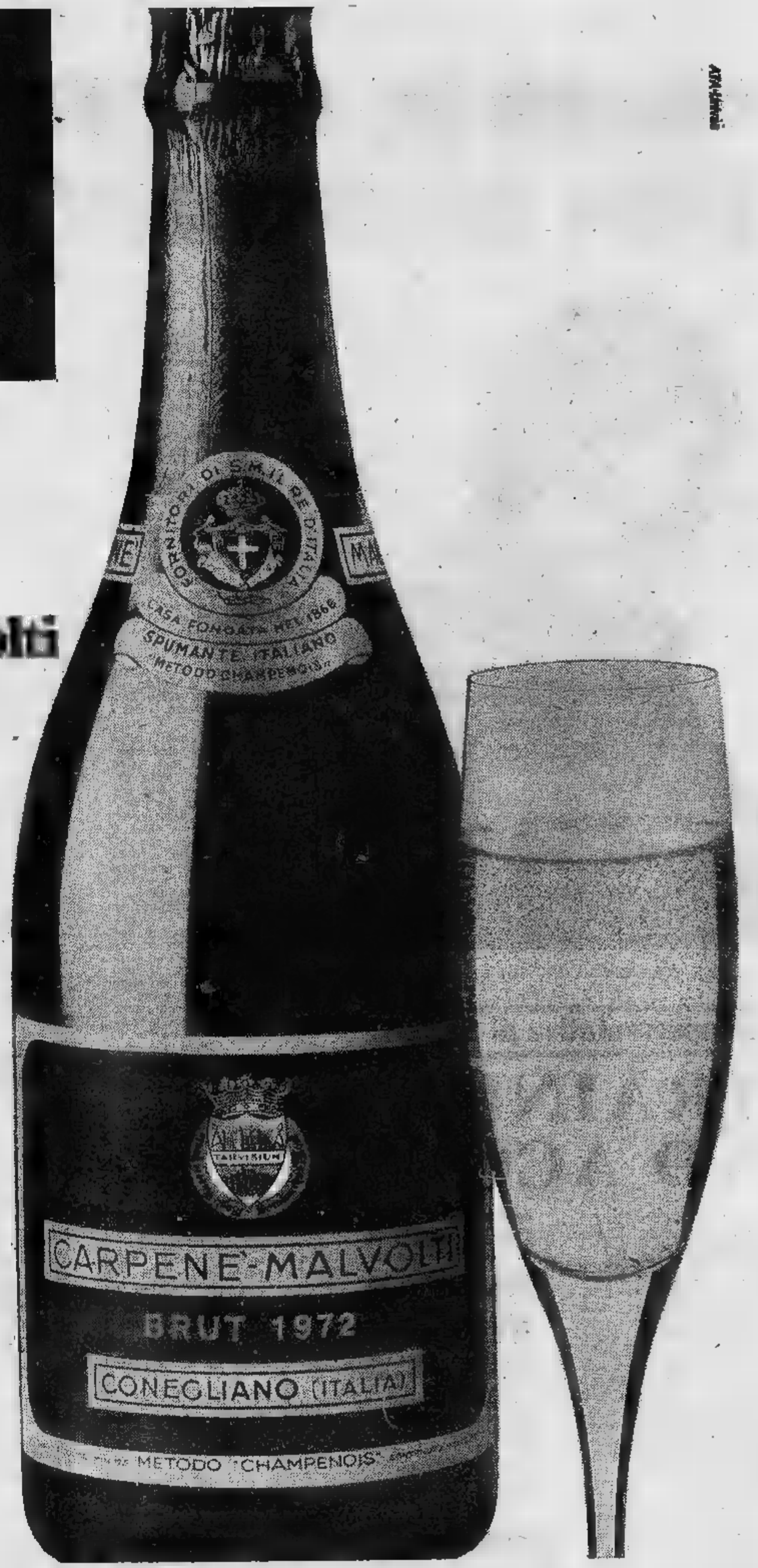

ECONOMICI

19 Vendita alloggi

A. COM.F.A.I. vende villanze nuova universitè appartamenti 1 camere tinello cucinino bagno da ire 8 milioni mutuo dilazioni. Telefonare 548.123.

A. COM.F.A.I. vende adiacenze corso Brianate appartamento libero alta vendita soluzione 2 camere cucina doppi servizi, dilazioni. Telefonare 548.123.

ALLOGGIO (Nichelino) libero spazioso camera tinello servizi 8 milioni più mutuo. Torinese 515.318.

AFFARE vendiamo in via Lorenzini 41 alloggi recenti camera tinello cucinino e bagno L. 9 milioni 200 mila. Telefonare 546.470 . 518.654.

ATTICO 100 mq libero fronte Sporting stupenda vista altro 70 [illegible] abitabile a termine vendo. Telefonare 535.601.

CENTRO via IV Marzo vendiamo alloggi da 2 a 5 camere e servizi in stabile rinnovato. Telefonare 546.476.

DI SALVATORE corso Tucati 10 D telefono 587.183 . 587.635 vende via Pottofino 11 moderni minialloggi arredati alto reddito mutuo 6%.

LIBERO adiacenze [illegible] Siracusa 1 camera tinello cucinino servizi recente facilitazioni. Tecnimmobili 542.540.

LIBERO [illegible] Potenza angolo via Foligno 2 camere tinello cucinino ingresso bagno 17 milioni 800 mila, minimo contanti vero affare. Immobiliare Dracma 515.449 532.766.

LUSSUOSI locali mq 300 liberi piano terra zona Cairoli servizi autonomi adatti molteplici usi vendo. Tel. 531.974.

MICHELINO centrale libero camera [illegible] loncino tinello box 25 milioni Torinese 515.318.

OCCASIONE privato vende bellissimi alloggi 1-2 camere tinello servizi Mirafiori stessa casa mutuo 6%. Telefonare 342.197.

PIAZZA Statuto adiacenze vende 3 camere cucina servizi buon reddito L. 17 milioni facilitazioni. Tel. 537.478.

REGINA Margherita Collegno via S. Massimo 25 impresa vende alloggi nuovi 2-3-4-5 camere e servizi rifiniture accurate facilitazioni pagamento visita in loco Telefono 780.0411.

UTIP 519.894 547.828 vende adiacente corso Massimo D'Azeglio libero subito: 3 camere tinello servizi fermo bagno ascensore.

UTIP, 547.828 . 519.894, vende liberi centralissimi via Accademia Albertina; 2 alloggi abbinabili di 2 camere cucina bagno globalmente 26 milioni [illegible] mila rateabili.

VALLETTA Rivalta nuova palone 4 camere cucina 2 servizi seminterrato, mansarda indipendente, terreno 4000 mq cintato vendesi. mutuo e dilazioni. Telefono 597.290.

UTIP 519.894 vende libero adiacente Ponte Sassi signorile saloncino 2 camere cucina bservizi 55 milioni [illegible]tabili. VIA Fogazzaro 19 bis vendiamo moderni alloggi [illegible] atrici camere tinello cucinotta bagno. Telefono 546.476.

20 Domande affitto

A.A. RICERCO ville e appartamenti [illegible] lone 2-3 camere Torino collina e provincia tel. 772.556 ore ufficio.

A REFERENZIATISSIMO cerca in affitto alloggetto ammobiliato indipendente Telefono 585.333.

ABBISOGNA alloggi vuoti o arredati massima serietà e riservatezza con fiducia. Rivolgersi agenzia Rubiolo, 779.733.

ABBISOGNACI affittare alloggetti soffitte arredate massima serietà cauzione e referenze Torinese 515.318.

AMMINISTRATORE cerca in Torino alloggio o mansarda 2-3 vani e villa periferia. Telefono 328.233 ore ufficio.

GAZETTA ricerca alloggi 2-3 camere salone qualsiasi zona anche fuori Torino. Tel. 5767.

21 Offerte affitto

UFFICI commerciali arredati zona Crocetta [illegible]rcheggio. Segreteria multilingue centralizzata 8-20. Telefono 536.444.

ABBISOGNANDOVI alloggi vuoti o mobiliati 3-5 camere servizi stessa casa agenzia Comba, via Sacchi 14. Telefono 538.539.

22 Traslochi

TRASLOCHI Mottura Lodu Torino Italia estero Sardegna viaggi settimanali deposito mobili ufficio. Tel. 683.397 390.393.

24 Mobili, arredi

A ABBIAMO il più grande magazzino di mobili usati: camere 35 mila tinelli 30 mila sale pranzo 50 mila, per arredare la vostra casa in campagna mare montagna. Consegne domicilio. Vendite: parziali soddisfatti. Raspino, via Francesco Cirio 2 angolo via Cirié. Telefono 287.368.

MOBILI usati e nuovi di magazzino, vasto assortimento, buone occasioni via Pinelli 53.

ARMADIONI belli pesanti vendiamo [illegible] prezzo come comodini in noce lotti ottone [illegible] Barocco piemontese verniciato [illegible] noce classico moderno, sp[illegible]mila. Corso Francia 286 via Taglio 74, via S. Donato 96.

ASSICURATEVI prima di fare acquisti che il prezzo sia giusto. Al mobilificio Ugoni via Garibaldi 26 e piazza Savoia 4 dal 1947 al servizio dei lavoratori al giusto prezzo.

VENDO salotti in pelle e stoffa a prezzi di realizzo. Alasia, via Volta 11, Torino.

38 Animali e veterinaria

SHIHTZU lorkshire terrier boxer alani cocker schnauzer riesenschnauzer via Frejus 91/B, Torino, telefono 334.810.

45 Ville, cascine, appart. per vacanze, acq.-vend.

A. S. BARTOLOMEO AL MARE la Com.Fal sta realizzando il complesso residenziale «San Bart». Sono disponibili appartamenti diverse metrature inseriti in ampie zone verdi con tennis, piscina parco giochi. Prezzi particolarmente interessanti. Mutuo fondiario e dilazioni. Ufficio vendite in loco via Roma, telefono 0183 400.805, ufficio di Torino via Guzzini 4, telefono 011 548.123.

C.E.U. vende alloggi nuovi in Cerialè visita [illegible] pagamenti dilazionati e mutuo fondiario. Telefono 019 866.109.

AGENZIA Il Tetto vende alloggi [illegible] bellissime posizioni della Riviera da 8 milioni 500 mila. Cerialè 0182 90.466, Via Aurelia 124.

49 Informazioni

INFORMITALIA informazioni commerciali private, indagini controlli infedeltà, corso Vittorio Emanuele 107 telefono 511.024 . 538.682.

52 Varie

COMPRO e vendo mobili usati. Via Francesco Cirio 2 angolo via Cirié. Telefonare 287.368.

MACCHINE per scrivere calcolatrici nuove e d'occasione con garanzia noleggi. Via Cavour 6, telefono 540.878.

MAGLIATEVI da voi con la Knitmaster, la macchina per maglieria più venduta nel mondo. Modelli per ogni esigenza dall'hobby all'industria. Addestramento gratuito, assistenza, [illegible]sposizione permanente. Centro Femac, Torino, via Arsonale 35 bis.

VESTITE d'acciaio i balconi soluzione definitiva alle rimesse riparazioni. Telefono 739.3100 Expo, via Cisi 12, Torino.

Anche per il "circo bianco„ paura dell'assenteismo

SCI MONDIALE SENZA TV?

FISCHIA IL VENTO

Tach nella « galleria del vento » della Fiat, osservato dai compagni (A. Bodo)

DISCESISTI GIÀ SABATO A MONGINEVRO

La squadra azzurra di discesa libera è stata in passato al centro di vivaci polemiche. Mentre gli slalomisti vincevano tutto, o quasi, i discesisti vivevano alla giornata, puntando prima su qualche piazzamento di Stefano Anzi e Giuliano Besson, poi ridotti dalla Federazione ed ora passati al ruolo di industriali dell'abbigliamento sportivo, e quindi sulle bellissime imprese di Herbert Plank, troppo solo però per contrastare il predominio di Franz Klammer e la compattezza della squadra canadese. Per il resto era tutto affidato al caso, con continue delusioni che hanno coinvolto atleti, preparatori, materiali.

Ora in squadra molte cose sono cambiate. Se ne è andato Luciano Panzani, stanco di fare da capro espiatorio, sostituito da Joseph Messner, che invece si è fatto una solida fama come preparatore atletico. In più diversi campioni, come lo stesso Plank, e Rolly Thoeni hanno cambiato il materiale a loro disposizione: Plank ha lasciato i tanto criticati Spalding Persenico per adottare i Rossignol, mentre Rolly è passato alla Freyrie.

Ovviamente non ci si attende che Messner nel giro di poche settimane abbia potuto operare miracoli. La consistenza della squadra rimane quella di prima con Plank sempre di punta e tutti gli altri alla ricerca di qualche risultato. Tuttavia, conoscendo bene Messner, il suo orgoglio, le sue capacità, la sua voglia di sfondare, siamo certi che qualcosa di buono sortirà dalla squadra di discesa. Basta vedere come i liberisti si siano preparati coscienziosamente per questa stagione. C'è stato il ritorno alla galleria del vento; prima, con ottimi risultati alla Pininfarina (dove sono state effettuate importanti prove per i materiali) e poi al Centro Tecnico della Fiat dove gli studi aerodinamici sono proseguiti con intensità.

Nulla sembra più lasciato al caso e vedremo già sabato e domenica se i risultati potranno essere positivi. Rolly Thoeni, Kreshbaumer, Provera, Tech, Corvi, Delmasso, Marconi, Antonioli, più i giovanissimi Giardini (un sedicenne di Appiano Gentile del quale si parla un gran bene come scivolatore) e Cuocian, faranno parte della pattuglia azzurra che prenderà parte alle due discese del Monginevro. Poiché sulle piste francesi ci saranno la maggior parte dei campioni europei il test avrà immediatamente un valore di prova generale, prima della « libera » che aprirà la battaglia a livello mondiale, fra due settimane a Val d'Isère.

Nella foto: Plank, liberista « rinnovato »

FRA GROS E THOENI ANCORA LO SVEDESE

CRISTIANO CHIAVEGATO

La stagione della neve è scoppiata all'improvviso. E così, mentre il calcio fa da padrone nelle cronache sportive, torna alla ribalta, con prepotenza, lo sci. Sabato e domenica prossimi i liberisti, forse tutti i migliori ma comunque molti fra i più validi esponenti delle nuove generazioni, saranno di scena in due prove in programma al Monginevro, mentre gli slalomisti, con tutti i « big » al via, daranno spettacolo a Livigno, in attesa delle World Series. Il grande prova a squadre cui quest'anno spetta il compito di aprire le ostilità fra il 30 novembre e il 5 dicembre all'Aprica, a Bormio ed a St-Moritz. Poi sarà la volta della Coppa del Mondo che, in assenza di Olimpiadi e campionati mondiali costituirà il motivo conduttore di tutta la stagione con un numero di gare, trenta, impressionante in calendario.

Ed a proposito della Coppa del Mondo è bene riferire subito una notizia trapelata nei giorni scorsi, non confermata ufficialmente, ma che viene riportata con insistenza in ambienti solitamente bene informati. Contrariamente a quanto era stato comunicato nei giorni scorsi sembra che le gare di Coppa non saranno trasmesse tutte in diretta dalla televisione. La recente partita Italia-Inghilterra pare abbia fatto scuola: per ragioni economiche, per evitare il fenomeno dell'assenteismo nei posti di lavoro, la Tv italiana si limiterà a mandare in onda la cronaca delle varie prove internazionali in differita. Ovviamente, però, questa volta non avrà il potere, come per le gare in programma in Italia, di bloccare anche le altre emittenti e di conseguenza, quando ci sarà la Tv nazionale, i tifosi potranno seguire le imprese dei loro beniamini alla televisione svizzera.

Inutile dire che per quest'anno a parte un azzurro nel ruolo di favorito per la vittoria finale in Coppa, ruolo che aspetta di diritto a Ingemar Stenmark, trionfatore dell'edizione della difficile competizione. Stenmark, a detta di tutti, soprattutto di chi lo ha visto in allenamento insieme alla squadra nella Valle Senales, ha ulteriormente affinato le proprie doti di grande slalomista. La preparazione svolta in Svezia, il lavoro effettuato fra i boschi della Tarnaby debbono aver dato i loro frutti. Stenmark, ancora una volta, in mancanza delle neve, si è allenato in bilico su una corda appesa fra due tronchi di albero acquisendo fra l'altro quel fantastico senso dell'equilibrio che gli ha permesso di battere Pierino Gros e Gustavo Thoeni l'anno passato.

Il ruolo di favorito, però, può essere pesante soprattutto quando a sostenerlo si è da soli. Stenmark nella stagione scorsa ha anche potuto giocare sorpresa mentre quest'anno dovrà subire tutti gli attacchi frontalmente. Mario Cotelli, direttore tecnico della squadra italiana, è convinto che l'accoppiata Gros-Thoeni riuscirà a ragione del temibile svedese. Anche perché i due azzurri avranno i loro compagni pronti a dare una mano. Da Paolo De Chiesa che sembra tornato l'uomo dei tempi migliori, a Bruno Noeckler intenzionato a confermare i progressi dello scorso anno, a un Franco Bieler che si accontenta più di un ruolo da comprimario, agli altri componenti la « valanga azzurra », tutti cercheranno di fermare lo svedese.

HOCKEY

Doccia fredda in Val Pellice

Partita per diventare, invece, quella della delusione. Il pubblico, tanto, che fatto coro alle azioni dei ragazzi della Val Pellice sino al termine del secondo tempo, è poi rimasto muto. Nell'ultima frazione il Brunico è scrollato dalle spalle i giovani piemontesi ha fatto suo il match con gol di Marchi e Suen. Tre a uno il risultato finale. Il portiere Viale ha fatto di tutto per evitare le segnature, ma di fronte ad un assedio continuato ha dovuto capitolare.

Per il Valpellice-Mobilandia la strada diventa dura, anche se per quest'anno, visto che il torneo di serie A dell'hockey su ghiaccio ha solo sei squadre protagoniste, si parla di retrocessione. Fin che c'era possibilità di vincere almeno un incontro, i giocatori sembravano animati da uno spirito combattivo; ora invece il fatto che il torneo finirà probabilmente a fine dicembre renderà l'atmosfera molto più allegra.

La sconfitta, tuttavia, è servita almeno a far capire che la massima divisione non è una strada che si imbocca così troppo facilmente. Per giocare con il Gardena, l'Alleghe, ed anche il Brunico, ci vuole maggiore consistenza, più esperienza più lunga. Non è bastato il prodigarsi di David Enouy, il canadese trapiantato a Pinerolo e neppure il talentuoso Migliore, certamente uno degli elementi più validi visti in questi campionati. Migliore ha portato in vantaggio il Valpellice all'inizio del secondo tempo ma l'illusione è durata assai poco.

Il pareggio di Leiner e poi i gol di De Marchi e Suen sono stati come una doccia fredda che hanno riportato alla realtà. E sabato la squadra piemontese dovrà affrontare la lunga trasferta a Bolzano per incontrare quella che si è dimostrata sinora la più forte squadra del campionato.

c. ch.

quando si è Mini

si è mini anche nel prezzo

È economica la Mini! Perchè costa meno di quanto ti dà e di quanto le altre auto tentano di dare a un prezzo superiore. Ma quando si è Mini si è molte altre cose ancora. Una linea unica, piccolo consumo, grande versatilità, assoluta maneggevolezza.
E una assistenza assoluta: 110 concessionari e 1100 officine autorizzate in Italia

INNOCENTI

mini

l'abbiamo voluta tutti

ATA-Unras

GIOCHI CONCORSI

Disegna il circo

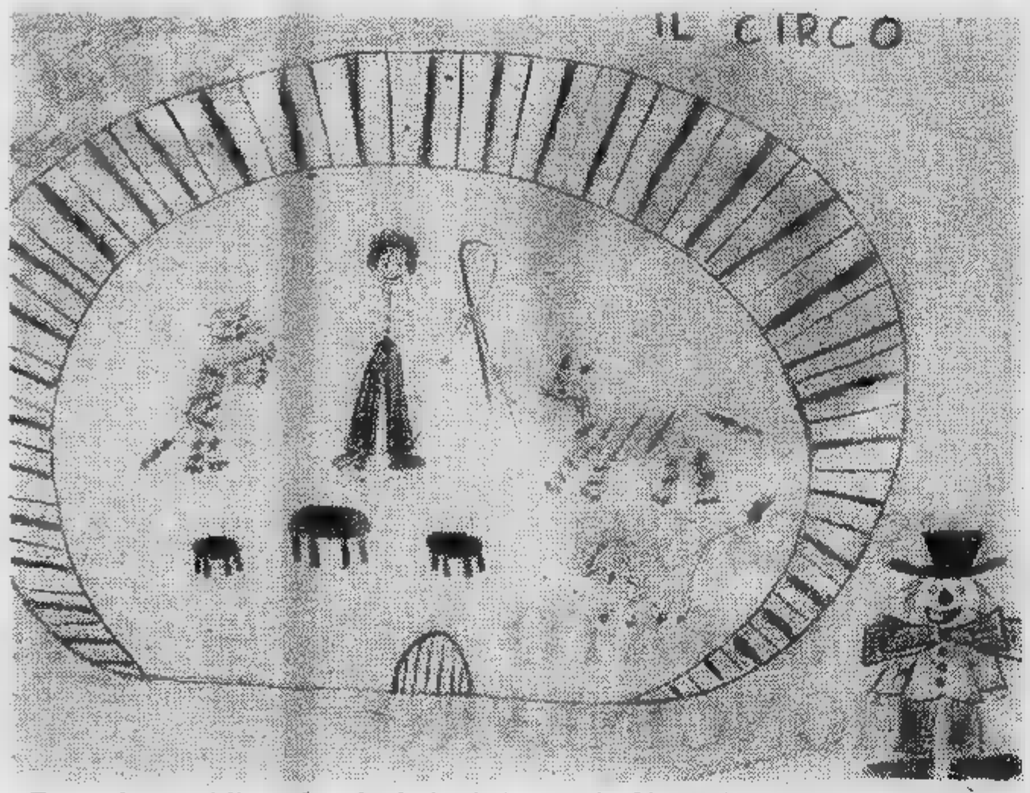

Questo lavoro dello scolaro Rudy Panizzi, 6 anni, abitante in via Arno 5, partecipa al nostro concorso. I disegni bisogna inviarli al salone della « Stampa » [redacted] via Roma

Coiffeurs (uomo e donna) in cerca di riconoscimenti

Questi i parrucchieri che partecipano [redacted] concorso di « Stampa Sera » e che sono già classificati nelle prime posizioni. Pubblichiamo la graduatoria parziale divisa [redacted] categoria maschile [redacted] femminile.

Classifica parziale acconc. femminili

Rosalba Cottura, via Silvio Pellico 30, Pinerolo, p. 280; Anna Gisoldi, [redacted] Cortemilia 19, Torino, 170; Giannino Lotito, v. Capua 8, Torino, 157; Benedetto Farina, c. G. Agnelli 156, Torino, 126; Lina Coppola, via [redacted] 7, Asti, 102; Piera Bostico, v. Dea Genels 45, Pinerolo, [redacted]3; Anna Secondo, v.le Carrù 4, Rivoli, 93; Roberta Callegher, via Matteotti 13, Candelo Vc, 70; [redacted] Gallarin, via Matteotti 13, Candelo Vc, 64; Elisa Bruzzi, c. Garibaldi 4, Cuneo, 48; Maria Duchene, v. Saluzzo 70, Pinerolo, 47; Tonino e Genny, v. Cavour 25, Santena, 47; Rosi D'Angelo, v. Orsi 5, Tortona, 32; [redacted] Castaldini, v. Massena 35, Torino, 29; Ezio Iorio, p.za Vittorio Veneto 42, Paesana Cn

Classifica parziale acconc. maschili

Bruno Schiavello, v. Nicomede [redacted] 27, Torino, p. 494; Tonino Domanico, v. Schiaparelli 1, Settimo Tor., 297; [redacted] Carluccio barbiere, v. 1° Reggim. Alpini 4, Mondovì, 270; Filippo Sabella, c. San Maurizio 71, Torino, 173; Carmine Janiello, Baldichieri, 161; Gianni Manusia, v. Vanchiglia 9, Torino, 160; Gianni Cerrato, c. Alfieri 157, Asti, 110; Michele 2001, v. P. Calvi 26, Torino, 109; Renzo Drago, v. Duomo 8, Casale

ECCO IL CRUCIVERBA

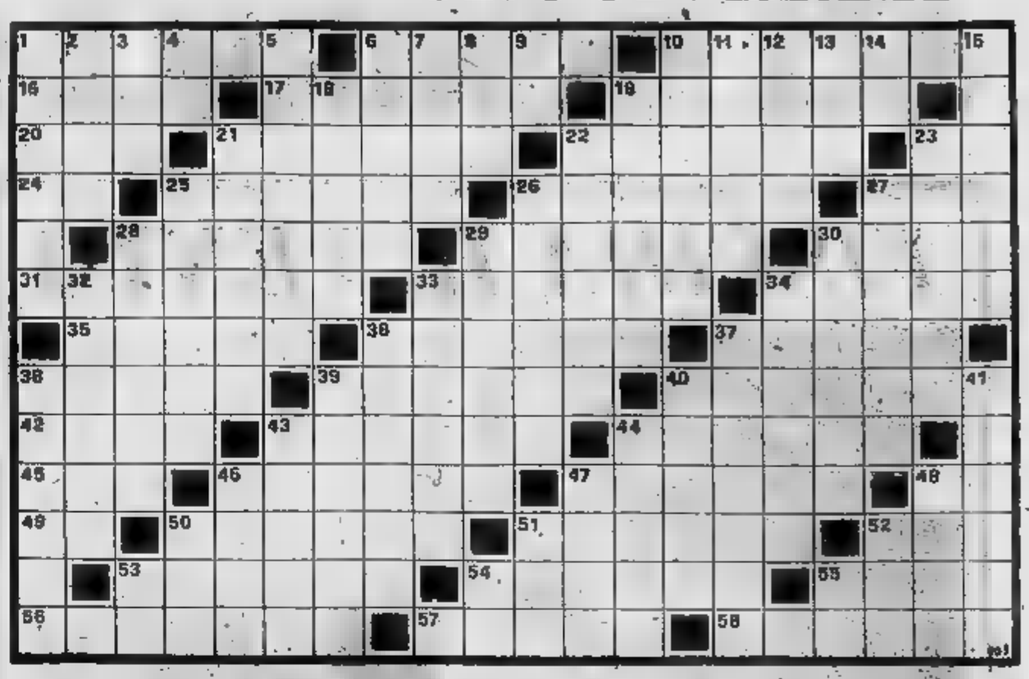

ORIZZONTALI — 1. Nota [redacted] pneumatici; 6. [redacted] cardinale; 10. Cucchiaione di legno; 16. Dio greco dell'amore; 17 Antico cocchiere; 19. Tinta; 20. Abiti religiosi; 21. Violen[redacted] sforzo; 22. Il [redacted] della Vitti; 23. Le iniziali del pittore Cremona; 24. Articolo singolare; 25. Lina fra le attrici; 26. Vivono [redacted] Lombardia; 27. Esclamazione [redacted] chi [redacted] sa che pesci prendere. 28. Indossa l'uniforme; 29. Si cita con il bastone; 30. Nel vaso di Pandora; 31. Sostanza colorante; 33. La cantante [redacted] ra ad Al Bano; 34. Spettacolo «western»; 35. Letto pensile; 36. Colpisce metà [redacted] corpo; 37. Marca di sigarette; 38. Un esperto [redacted] la montagna; 39. Si stacca dalla tessera; 40. Esseri come Ercole; 42. Le dissotterrano i pellirosse in tempo di guerra; 43. Un vuoto dà colmare; 44. Illumina la via; 45. Comune [redacted] Massari [redacted] alla Padovani; [redacted] Popolare canzone di tanti anni fa; 47. Lo affronta il cancerologo; 48. In [redacted] [redacted] dadi; 49. No[redacted] musicale; 50. E' rigido nel comportamento; 51. Divenne proverbiale [redacted] [redacted] pazienza; 52. Ha Petrilli per presidente; 53. Tempesta; [redacted]. Sono [redacted] [redacted] pastorizia; 55. Abito [redacted] società; 56. Tipo di bilancia; 57. [redacted] [redacted] 1 barbieri; 58. Firma l'opera.

VERTICALI — 1. Vittorio, compianto regista; 2. Fiume dell'Urss; 3. Tu ed io; 4. Monogramma del Settembrini; 5. La sorella di Napoleone [redacted] visse [redacted] Italia; [redacted] Pesci [redacted] mare; 7. Il [redacted] [redacted] Bering; 8. Pro[redacted] latino; 9. Centro di Pesaro; 10. Scarseggia quel[redacted] spicciola; 11. [redacted] [redacted] Cegani; 12. Dividono profitti e perdite; 13. In mezzo; 14. La fine dell'eroe; 15. Anch'esso vuole la [redacted] parte; 18. Noto quotidiano politico; 19. Fasci [redacted] spighe; [redacted]. [redacted] spasimare il fegatoso; 22. Comune alla Mell e alla Sannia; [redacted]. Saggio della Grecia [redacted]ca; [redacted] L'amico di Oreste; 26. Il [redacted] della Villoresi; 27. Bagnate dal sudore; 28. L'arte di Marceau; 29. Moneta scandinava; 30. Prezioso ornamento; 32. Sensazione di disgusto; 33. Consente l'incontro di vecchi commilitoni; 34. Verbo per barcaioli; 36. Ci dà lana e latte; 37. Ebbe il titolo di Imperatrice d'Oriente; 38. Regione della Gran Bretagna; 39. C'è anche [redacted] d'aria; 40. [redacted] moderno; 41. In fondo al testo; 43. Asso [redacted] tennis; 44. Ordine di uscire; 46. Si infila nella cruna; 47. [redacted] [redacted] lo; [redacted]. Si occupò di residuati di guerra; 50. Punto cardinale; 51. Se fugge sogguai! 52. Il mendicante ucciso da Ulisse; 53. Sigla [redacted] Bari; 54. D'Oro a Venezia; 55. Iniziali [redacted] [redacted] Francesco della lirica.

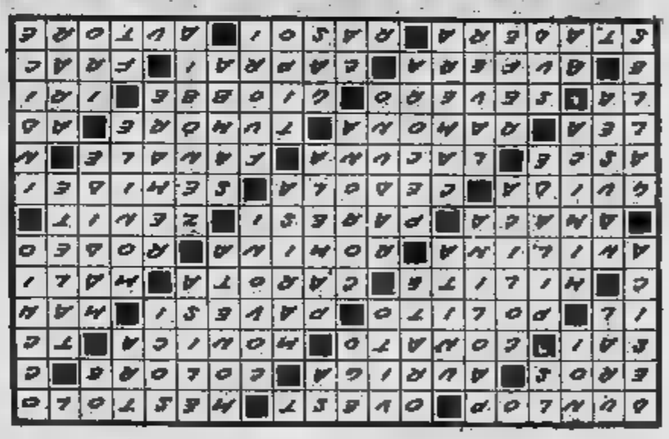

79

CARLO GINA INVERNIZIO

GIALLO A TORINO ovvero "L'angelo d'oro"

Non voleva mentire, quand'anche Gerardo avesse dovuto disprezzarla, respingerla da sé.

Ma Gerardo invece non provava che una profonda pietà per quella buona e povera creatura, nata coi migliori istinti, [redacted] che egli per il primo, [redacted] malgrado della sua generosa intenzione, aveva perduta.

— Io [redacted] colpevole di tutto questo! — esclamò.

Fosca, con un moto quasi involontario, congiunse le mani.

— Deh, non lo dite, ve ne prego! Lo ripeto [redacted] una volta: voi siete stato il solo raggio [redacted] sole della mia vita, [redacted] adesso che il Cielo mi ha concesso [redacted] rivedervi, vorrei morire.

Gerardo sentì una fitta al cuore.

— No, Fosca voi [redacted] dovete parlare di morte [redacted] vostra età.

— E' così triste, la vita! Ma non temete, la mia esistenza è ancora troppo necessaria alla mia famiglia, perché io pensi di troncarla volontariamente; pure guardate: da qualche tempo ho delle visioni strane [redacted] morte, che però nulla hanno per me di strano, [redacted] orrendo, di inquietante; spesso [redacted] assalgono dei deliqui improvvisi, senza [redacted] causa apparente, che [redacted] [redacted] alcun dolore fisico e dai quali mi risveglio stanca [redacted] spossata. Ma io v'intrattengo di cose inutili. [redacted]

— Tutto ciò che vi riguarda ha interesse per me, — rispose [redacted] dolcezza Gerardo, che non poteva saziarsi di guardarla, — e sebbene sia scavato un abisso fra le nostre esistenze, io serberò sempre un dolce ricordo di voi. Vorrei poter fare qualcosa [redacted] per sollevarvi, confortarvi, [redacted] soprattutto vorrei che mi lasciaste aiutare vostra madre.

— Vi ringrazio, vi ringrazio [redacted] cuore, — rispose [redacted] giovane, — [redacted] non posso accettare più nulla [redacted] voi. Pure, se voleste darmi un'ultima gioia, [redacted] gioia che varrebbe a farmi sopportare [redacted] maggior coraggio l'esistenza...

concessione [redacted] Casa Editrice Lucchi - Milano. Copyright Italia - press. (continua)

80

Si premeva le mani sul petto ansante, non osando di proseguire.

Gerardo fu profondamente tocco dal pallore della giovane, dal tremito che l'agitava.

— Ebbene? — chiese vivamente, ansioso di accontentarla.

— Vorrei che mi concedeste di passare ancora una sera [redacted] voi... prima che prendiate moglie... Forse commetto una colpa nel chiedervi ciò... [redacted] vi ho amato tanto... ed ho tanto sofferto, che Dio vorrà perdonarmi!

Gerardo [redacted] cadde ai piedi piangendo.

— Fosca, amor mio! — mormorò con un tono di voce che mise un brivido nelle membra della giovane — voi siete la più ammirabile creatura che esista sulla terra! Quello che voi mi chiedete, io stesso volevo implorarlo dalla vostra bontà. Fosca, io vi amo sempre!

Ella fece un gesto di spavento.

— No, [redacted] ditelo!... Voi amate la vostra fidanzata [redacted] ella lo merita veramente: per me, abbiate soltanto un po' di pietà. Stettero [redacted] istante [redacted] le mani congiunte; poi, imponendo entrambi silenzio all'impeto della passione, ripresero [redacted] parlare con più calma, combinando le [redacted] in cui si sarebbero riveduti ancora prima di essere divisi per sempre. Giona [redacted] sua madre li avrebbero aiutati in quei misteriosi convegni.

La sera del tre gennaio Gerardo [redacted] Fosca si dovevano trovare per l'ultima volta insieme nella stanza dove Giona e il [redacted] padroncino [redacted] trasportato la sartina svenuta.

Gerardo [redacted] trovato una [redacted] plausibile [redacted] sua madre e la fidanzata per avere libera quella sera. Egli sembrava così infatuato nei preparativi del matrimonio e così occupato perché i lavori del [redacted] palazzo procedessero come desiderava, che [redacted] dubbio poteva sfiorare la mente della signora Ostiglia [redacted] di Alina, le quali, d'altra parte, non avendo saputo più nulla di Fosca, avevano finito col dimenticarla.

Erano circa le nove quando Fosca entrò furtivamente dal portone della nuova casa, [redacted] attraversando in fretta il cortile, mise il piede nella stanza del custode.

Agnese era affaccendata presso [redacted] camino, ma all'entrare di Fosca le andò incontro sorridendo.

— Il signor Gerardo [redacted] già di là che l'aspetta, — disse. — Ho preparato la tavola nell'altra stanza, perché [redacted] staranno più comodi, liberi [redacted] [redacted] caldo. Vuole che andiamo?

Fosca tentò di sorridere, facendo un cenno affermativo, ma non le riuscì.

Quando entrò nella camera dove [redacted] l'aspettava, dovette afferrarsi ad [redacted] battente dell'uscio, per [redacted] cadere.

ULYSSE

di Cosh e Pichard (da Omero)

DICK TRACY

il "detective" di Chester Gould

QUELLE TRE

le gemelline di Homero

JEFF HAWKE

l'agente di Sydney Jordan

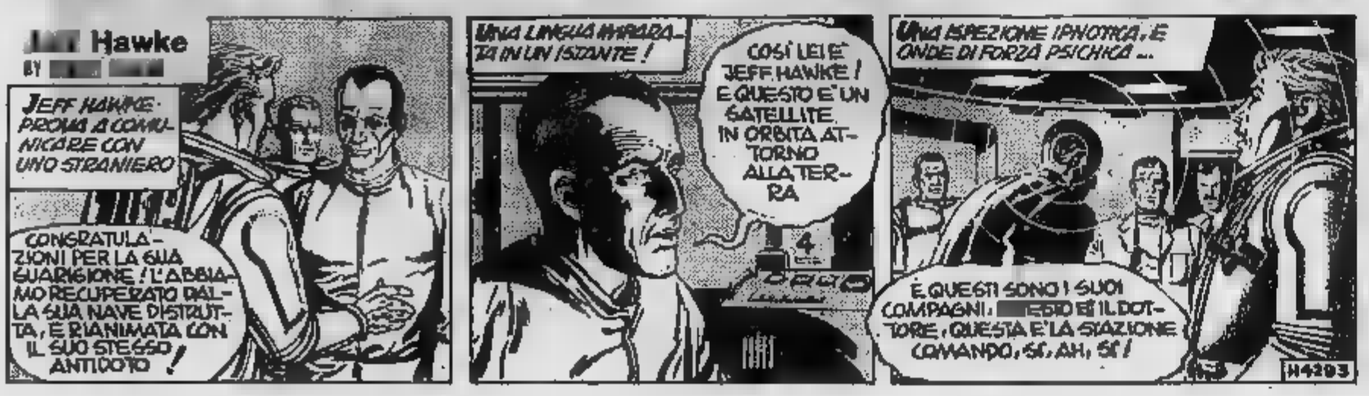

CARO SCOPO

di RAFFAELLA GIRARDO

ARIETE (21 marzo - 20 aprile) Armatevi di coraggio e superate gli ostacoli che vi si presenteranno in giornata: ci riuscirete ma dovrete agire con tempestività e decisione. Eguale discorso vale anche per le questioni di interesse ed in particolare per le trattazioni di affari.

TORO (21 aprile - 21 maggio) Giornata favorevole per tutti i nati ed in particolare per le nate. Nel lavoro riuscirete a sconfiggere una persona nemica che nel futuro immediato avrebbe potuto danneggiarvi considerevolmente.

GEMELLI (22 maggio - 21 giugno) Giornata [illegible] per tutti. Nel lavoro [illegible] attività o più semplicemente una nuova iniziativa vi permetterà di esprimere al meglio la vostra personalità e le vostre capacità.

GRILL
e accessori
da camino
A. Murri
Via Lodi 17a

CANCRO (22 giugno - 22 luglio) Contrasti nella sentimentale. Scoprirete, nel passato della persona che vi è cara, [illegible] che vi farà soffrire. Cercate di non drammatizzare e soprattutto di non serbare rancore per una mancanza così remota. Nel lavoro successo.

LEONE (23 luglio - 22 agosto) Anche [illegible] notevole ritardo sui tempi e sulle previsioni da voi fatte, riuscirete a conseguire successi insperati soprattutto nel lavoro.

VERGINE (23 agosto - 22 sett.) Uno stato momentaneo di depressione dovuto ad un insuccesso nel lavoro potrà rendervi prostrati per tutto il giorno. Cercate di reagire a questo [illegible] impegnandovi al massimo proprio nel lavoro. [illegible] aiuto alla persona cara: vi conforterà e vi aiuterà in tutto il possibile.

BILANCIA (23 sett. - 22 ottobre) Forti rabbie per contrasti nel lavoro. Presto, tranquillizzatevi, riuscirete a risolvere ogni questione e a trarre vantaggio anche da una situazione generale così poco favorevole.

SCORPIONE (23 ottobre-22 nov.) Giornata « in »: sia nel lavoro che nella vita sentimentale avrete modo di trarre grandi vantaggi [illegible] sioni che vi si presenteranno [illegible] soprattutto nel pomeriggio e in serata.

LA TORINESE
Cl[illegible] - Convenienza
Cortesia
Via A. Doria 8 - Tel. [illegible]
PROFUMI

SAGITTARIO (23 nov. - 21 dic.) Contrasti [illegible] affari che questioni di interesse in generale. Prudenza nel trattare con [illegible] collaboratori perché col vostro atteggiamento rischiate di svegliare [illegible] vespaio.

CAPRICORNO (22 [illegible] - 20 gen.) La vostra pignoleria, a volte esasperante, rischierà di alienarvi, in giornata, la simpatia e l'appoggio di [illegible] superiore di cui [illegible] particolare bisogno; siate più estroversi ed affabili: solo in modo riuscirete a recuperare qualche « punto » a vostro favore.

perosino
LETTI IN OTTONE
LETTINI - CARROZZINE
RETI - MATERASSI
CORSO B. TELESIO 95

[illegible] (21 genn.-18 febbr.) Favorevolmente governati dagli astri sia affari che vita sentimentale. Nel lavoro, inoltre, raccoglierete ampia[illegible] i frutti di un lavoro svolto nei giorni scorsi. Fortuna nelle relazioni extraconiugali e nelle [illegible] amicizie: amicizie che potranno rivelarsi opportune per questioni di lavoro.

PESCI (19 febbraio - 20 marzo) Momenti di scoraggiamento per questioni di lavoro. Presto riuscirete a risolvere ogni [illegible] mia per il [illegible] è opportuno che non agiate avventatamente e quindi imprudentemente.

DAMA

Miniatura

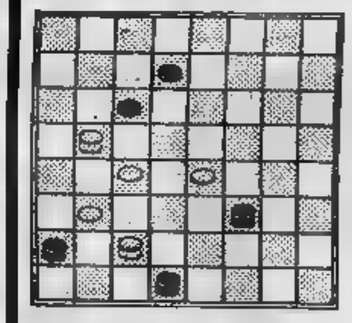

Il B. vince [illegible] 4 mi[illegible] (B. [illegible] rini). Soluz.: 18-14, 25-9; 14-5, 30-21; 5-2, 23-14; 2-25, [illegible] vince.

c. b.

SCACCHI

Soluz. [illegible] problema n. 1355: 1. Aa8; se 1. ...,Rd6/Rf3 2. Db7/Dg2.

N. 1356 (4+3)

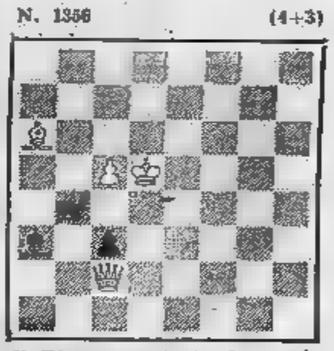

Il Bianco matta in 3 mosse. J. Breuer (« Rheinfr. », 1938).

f. p.

INFORMAZIONE PUBBLICITARIA

Le pellicce sono in crisi?

A Torino, visitando il nuovo grande negozio M.E.C. [illegible] via Lagrange, [illegible] potrebbe senz'altro affermare che le pellicce pregiate tengono ancora saldamente il mercato.

Il generale periodo [illegible] crisi che stiamo attraversando e che ha ormai investito frontalmente tutti i rami produttivi e commerciali del paese, ci spinge [illegible] chiederci [illegible] anche il mercato delle pellicce sia entrato fatalmente nell'area della crisi economica che investe tutti gli Stati europei. Evidentemente la sfiducia, l'incertezza, la paura che nasce [illegible] richiesta assillante di sacrifici da parte del governo, provoca effetti psicologici contrastanti nelle diverse categorie di persone. Ci [illegible] quelle che rimangono in [illegible] alla finestra [illegible] ci [illegible] altre che più ottimisticamente pensano sia questo il momento opportuno per investire i loro risparmi minacciati dalla galoppante inflazione, in beni di consumo sicuri e prestigiosi. Una Pelliccia pregiata infatti, in rapporto al [illegible] valore sempre crescente, oggi, rappresenta [illegible] il diamante, la migliore forma di investimento che una signora [illegible] desiderare. A questo punto però occorre una notevole competenza sul ramo per raggiungere lo scopo [illegible] si è detto, oppure [illegible] convinta fiducia nell'affidarsi al negozio giusto, nel [illegible] giusto, per un acquisto veramente giusto.

L'acquisto di una pelliccia è un atto molto importante e particolarmente delicato. Non è lecito sbagliare! La scelta del negozio specializzato è sicuramente determinante agli effetti della migliore attribuzione di tutti i requisiti che convalidano un buon affare.

Si è realisticamente constatato che presso [illegible] M.E.C. di via Lagrange angolo via Cavour, le signore clienti trovano, nella qualità eccelsa dei modelli esposti, nei prezzi [illegible] bloccati, nella garanzia di una grande esperienza messa gentilmente a loro disposizione, il motivo rassicurante di essersi procurate, nel modo più vantaggioso, il più bel... regalo che una signora possa desiderare.

L. F.

OGGI ANTEPRIMA NAZIONALE OGGI
al cinema CORSO

Finalmente un [illegible] classico grande western [illegible] cui FRANCO NERO è il magnifico protagonista

KEOMA

FRANCO NERO in KEOMA
con WILLIAM BERGER · OLGA KARLATOS · ORSO MARIA GUERRINI
GABRIELLA GIACOBBE · ANTONIO MARSINA e con WOODY STRODE
Regia di ENZO G. CASTELLARI

Orario spettacoli: 14,40 - 16,30 - 18,30 - 20,30 - 22,30
Fino a nuovo avviso non sono validi gli ingressi di favore.

---

danze **la perla**
Ore 15,30 matinée per le Glorie del Ballo
Domani ore 21
Venerdì dell'eleganza
Domenica
Eugenia Foligatti
danze **castellino**
Ore [illegible] elegante trattenimento
Sabato
Piergiorgio Farina
e la [illegible]

---

danze **castellino**
Ore 21 GARE BALLO
[illegible] ACCONCIATURE

BELLE ARTI
Valentino - Tel. 682.507
ore 21 [illegible]
e i CAVALIERI DEL LISCIO
Domani gran serata

FARO
Il vostro salotto del liscio
Ore 21 il miglior giovedì
[illegible]
prima e poi al Faro anche Voi

---

2 Leoni
Sabato 27 - Ore 21
ALAN SORRENTI
« Mr. Sienteme »
nel nuovo [illegible]
Prezzi normali
C.so Traiano 28/15 - Tel. 61.72.88

RISTORANTE
Il Purgatorio
della signora ORNELLA
LOCALE [illegible] e SIGNORILE
PIANO BAR
Via Belfiore 2
Prenotaz. tel. 656.300

Bastian Contrario
vi invita ad assaggiare
le Novità Autunnali
Salame di patata
Bagna cauda
Castagne con panna
locanda tipica piemontese
str. Moncalvo 102 - Moncalieri
tel. 69.68.388

FRITTO MISTO
ALLA
PIEMONTESE
al giovedì e venerdì sera
Rist. « Da Beppe »
C. CHIERI 71 - TEL. 890.104

---

eskenaziarte
Via Massena, 18 - Tel. 510.709
Idea per Natale
Antiche immagini tibetane
del XVIII e XIX secolo
permanente collettiva NAIFS

FORTINO
Via Cigna 47 - Domani ore 21
RAUCHI con
GEGE' DI GIACOMO
(ex Carosone)

SCARABOCCHIO
DISCOTECA
v. Gramsci 15 - t. 541.573
Questa sera CABARET
ROBY BRUTOS e
SILVY GIRL
aperto tutte le sere - lunedì chiuso

ZERO 11
DISCOTECA
Disc jockey CLAUDIO
v. Sacchi 28

DOMANI ore 21 al New
CHARLIE BROWN
Dalla Romagna il favoloso
Germano Montefiori

ROSARIA ARTE GALLERY
Ore 21 Inaugurazione personale
Alberto CALOSSO
C. San Maurizio 53 - Tel. 877.387

2° mese all'OLIMPIA

ROBERT REDFORD - DUSTIN HOFFMAN
TUTTI GLI UOMINI DEL PRESIDENTE

- Orario: 14,30 - 17,30 - 20 - 22,30

---

al grande IDEAL

Spietato, duro, implacabile il **BRONSON** vero che piace al pubblico

Or.: 14,45; 16,45; 18,40; 20,25; 22,30. Si consiglia di vedere il film dall'inizio. NON VIETATO

IN TEMPI TANTO CALAMITOSI
FINALMENTE UNA BUONA NOTIZIA PER TUTTI!

"Non si piange in pubblico. La risata affratella: [illegible] comicità ricrea la fraternità e riunisce la gente".
MEL BROOKS

oggi si ride al ROMANO

LA PIU' CLAMOROSA ESPLOSIONE COMICA DEL NOSTRO TEMPO CON IL REGISTA E GLI ATTORI DI
FRANKENSTEIN JUNIOR

20th CENTURY FOX presenta MEL BROOKS in L'ULTIMA FOLLIA DI MEL BROOKS (SILENT MOVIE)
con MARTY FELDMAN - DOM [illegible]
SID CAESAR - HAROLD GOULD - RON CARY - BERNADETTE PETERS
un film di MEL BROOKS
diretto da MEL BROOKS - produzione MICHAEL HERTZBERG - sceneggiatura di MEL BROOKS RON [illegible] ALAN RUDY DeLUCA - BARRY LEVINSON
soggetto di RON CLARK - musica di JOHN MORRIS - COLORE DE LUXE® - una produzione CROSSBOW PRODUCTIONS, INC

IL FILM E' PER TUTTI ● ORARIO: 14,30 - 16,30 - 18,30 - 20,30 - 22,30

DA UN ROMANZO INDIMENTICABILE, UN FILM GRANDIOSO

Domani al CRISTALLO

Tutti potranno ammirare l'opera che ha entusiasmato critica e pubblico nella trionfale anteprima al Teatro Regio

GLI SPETTACOLI

Aosta in patois

AOSTA — (g. g.) « Lo Charaban », teatro dialettale valdostano, è ritornato al « Giacosa » di Aosta fino a sabato.

Per la prima volta il popolare complesso artistico (diretto da René Willien, cultore di « cose valdostane») è composto da attori non professionisti si allontana dai temi più tradizionali del suo repertorio, formato da argute satire sulla vita politica locale e da commediole farsesche dai toni a volte polemici, per interpretare un dramma: « Papà Leopold », due atti scritti dallo stesso Willien.

Tra gli interpreti sono Tuccio Bus (Papà Leopoldo), Pierrette Bovio (Angélique, sua moglie), Giorgio Celesia (Emmanuel, loro figlio), Ivana Margueret (loro figlia), Cornelio Vietti, nella duplice parte del parroco e di un « milanese », Elviro Brunod (il portalettere).

IL BEST-SELLER DI SIMONE

Simone Signoret e Yves Montand in una scanzonata immagine degli Anni Sessanta

In due (e celebri) si polemizza meglio

PAOLO PATRUNO

PARIGI — E' il ritratto sincero di un ménage a tre: Simone Signoret, che è la narratrice, Yves Montand e la celebrità. Questo libro di memorie della Signoret, uscito da qualche giorno in libreria, sta diventando un best-seller in Francia. S'intitola « La nostalgia non è più quella che era » da una scritta che Simone Signoret vide su un muro a New York, e svela un reale talento di scrittrice, sincerità fin scomoda, un temperamento di donna e di attrice ben lontana dal modello stereotipato della « diva ».

I ricercatori di aneddoti o di scandali resteranno delusi, del suo mestiere d'attrice la Signoret parla piuttosto poco, non perché non le interessi (ricorda con fierezza l'Oscar e almeno un paio di film: « Casque d'or » di Becker e « La mouette », di Losey) ma perché lo considera semplicemente « un lavoro che bisogna far bene, come qualsiasi altro ». Il fatto è che la sua passione per la recitazione, per il cinema, è stata sopravvanzata, vinta da una passione più forte, quella che l'unisce ormai da 27 anni a Yves Montand, questo « chansonnier » d'origine italiana diventato al suo fianco (e grazie a lei, sicuramente) attore di talento.

Ma il sodalizio Montand-Signoret non è limitato solo al mondo artistico, le stesse convinzioni, la stessa passione li ha accomunati anche in politica, rinsaldando la loro unione.

Nella biografia occupa un posto importante anche l'impegno « politico », di Simone a fianco di Montand, le prese di posizione antiamericane che per qualche tempo le interdirono l'ingresso in Usa, il « manifesto » contro la guerra d'Algeria, il « caso » Rosenberg, le relazioni con il partito comunista francese: « Siamo come fidanzati, ma non ci sposiamo mai ».

Alcune pagine del libro sono molto interessanti: sono quelle che riguardano il viaggio della coppia in Unione Sovietica. Nel '56, subito dopo la repressione della rivolta ungherese, dopo molti dubbi fecero la prevista « tournée » in Unione Sovietica, dove ebbero anche un incontro privato con i cinque leaders del Soviet supremo.

La narrazione di quella serata è sorprendente: da una parte i due artisti francesi decisi a vuotare il sacco, a parlare senza mezzi termini delle accuse che tanti gauchistes, tanti «compagni di strada» dei comunisti, dovevano subire per i fatti d'Ungheria. Dall'altra Kruscev «buontempone», Molotov «sinistro», Malenkov «triste», Mikoyan «sorridente e orientale», Bulganin «che s'accarezzava il pizzetto, con aria bonacciona». E soltanto Kruscev che s'incarica di tener botta, fra un brindisi e l'altro, al battibecco avviato da Montand. «E se il popolo ungherese — chiede polemico l'attore — si fosse creduto autorizzato a pretendere più libertà nel nuovo socialismo che gli avete promesso e voi non l'avete capito, ma avete mandato i carri armati?».

Risposta di Kruscev: «Il popolo ci ha chiamato perché salvassimo il socialismo, contro i fascisti ungheresi e gli agenti provocatori. Ma questo voi non potete capirlo». «Siamo in molti a non capirlo» replicò seccamente Montand.

Alla fine del battibecco, il Soviet Supremo invitò al brindisi Simone Signoret, la quale per nulla intimidita alzò il calice dicendo: «Brindo alla Pravda, alla verità, non al giornale». E conclude nella biografia, un po' fieramente l'attrice: «Noi siamo dei sentimentali, non dei fini politici», come a giustificare le scelte del duo.

Di se stessa, Simone si limita a dire: «Far ridere la gente, o farla commuovere, non vuol dire smobilitarla»: ossia il ruolo d'attrice non è negativo, nella milizia politica.

Una passeggiata a Mosca. Yves Montand e Simone Signoret hanno dato una tormentata adesione al comunismo

Nuova serie (da sabato) di telefilm

A PRANZO CON SHIRLEY

Tanti film sul video. La Tv scende in concorrenza con le sale cinematografiche e mentre dieci anni fa trasmetteva due pellicole alla settimana (spesso mediocri) ora si è messa a fare le cose in grande mettendo sul piatto i big di Hollywood: grandi attori, grandi registi. Recentemente abbiamo rivisto tutto Paul Newman, prossimamente toccherà a Katherine Hepburn cui verrà dedicata un'ampia retrospettiva per la gioia dei cinquantenni e dei topi di cineteca. Ora (da sabato) è il turno di una diva di oggi (anche se non più giovanissima): Shirley McLaine.

Belle gambe, faccino spiritoso, protagonista di numerose commedie (quelle sofisticate, come si dice) che hanno fatto di lei una delle nuove «regine» di Hollywood. Attrice brillante, Shirley porterà sul piccolo schermo (Rete 2, ore 12,30) un aperitivo di allegria e di spigliatezza per il teleutente che anche nell'ora del pranzo non può fare a meno di accendere il video.

La serie originale, incentrata su un personaggio moderno e disinibito (piacerà alle femministe?), prevede 77 telefilm. Forse sono troppi anche per una diva del calibro della McLaine, 44-45 anni, un passato glorioso trascorso accanto a mostri sacri quali F. Sinatra, Jack Lemmon e Marlon Brando. Da sabato la vedremo in più dimessa compagnia: i suoi partners sono infatti tutti attori (sconosciuti) della tv americana. Basterà lei, con la sua esuberanza, a coprire il breve spazio (mezz'ora) in cui si racchiude un telefilm?

Il successo non dovrebbe mancare e in via Teulada si prevede per l'iniziativa un «alto gradimento», anche perché in Italia non la vediamo da un pezzo. Shirley ormai ha quasi abbandonato il cinema per dedicarsi al musical, la sua grande passione. Cantante e ballerina, è proprio in veste di «soubrette» che venne notata nel '53 a Broadway dai produttori di Hollywood per il suo brio e quella leggerezza un po' goldoniana che a noi la rendono così familiare, una specie di Lauretta Masiero americana.

Recentemente Shirley si è esibita a Londra e a Montecarlo dove ha portato il suo colossale show, uno spettacolo — è stato scritto — che «avrebbe fatto invidia a Barbra Streisand e a Liza Minnelli».

Shirley McLaine da sabato (ore 12,30) in televisione

SERA FUORI CASA

UNIONE CULTURALE — Nella sede di via Cesare Battisti 4 b per « Incontri musicali: dal barocco al romanticismo » saranno eseguite a cura del Circolo Toscanini musiche di Vivaldi, Albinoni e Bach. Seguirà un dibattito condotto dal prof. Enrico Fubini.

CABARET VOLTAIRE — Questa sera alle 21,30 iniziano le recite di « Otello » di Luigi Gozzi (da Shakespeare); allestimento della Compagnia teatro nuova edizione di Bologna. Come film sarà proiettato, alle 23, « Zuppa d'anitra » con i fratelli Marx.

CONFERENZA SU TIZIANO — Oggi alle 17,30 presso la Galleria d'arte moderna, il prof. Francesco Valcanover commemorerà il pittore Tiziano Vecellio.

CONCERTO D'ARCHI — Stasera alle 21,15, al Conservatorio G. Verdi concerto dell'orchestra d'archi « I musici di Torino », diretta da Filippo Zigante. Saranno eseguite musiche di Calbi, Cece, Monn, Barber e Mendelssohn.

CONCERTO AL CIRCOLO UFFICIALI — Questa sera alle 21, presso il Circolo ufficiali, corso Vinzaglio 6, concerto di musiche di Renzo Broncalcon. L'ingresso è libero.

MUSICA PRO FRIULI — Stasera alle 21, all'Istituto La Salle, di via Ludovica 14, concerto d'organo del maestro Arturo Sacchetti in favore dei terremotati friulani. Ingresso libero.

TEATRO STABILE TORINO
Al GOBETTI
Stasera, ore 21
Domani, ore 15,30 (rec. scol.) e ore 21
Sabato ore 21
Domenica ore 15,30
NATHAN IL SAGGIO
di Lessing - Regia Missiroli
Gruppo T. S. T.

TEATRO STABILE TORINO
All'Alfieri ore 15 precise
L'EROE BORGHESE
di Sternheim
Regia Missiroli
Spettacolo in abbonamento

Teatro GOBETTI
da oggi si prenota per
« LA FANTESCA »
di G. B. DELLA PORTA
Edizione Teatro Stabile Bolzano
tel. 878.423 - 878.300

WALTER VALDI
CABARET dal 25 al 28
al PELLICO CENTRALINO
Associaz. Culturale V. Rosine 16
Tel. 837.500

BOGIANEN (t. 723.090)
Revival del Café Chantant con
GIANNI LIBONI
E. MARCHETTI - G. SERRA
al pianoforte M° Mele

CIRCO AMERICANO
Parco Ruffini - Tel. 337000
Orario spettacoli fino al 30 nov.
OGGI
UNICO SPETTACOLO ORE 16,30
VENERDI', SABATO, DOMENICA
DUE SPETTACOLI: 16,30 e 21
LUNEDI' 29 e MARTEDI' 30
SPETTACOLO ORE 16,30

galleriaPirra
corso Cairoli 32 telefono 877.344
EDOUARD
CHAPPEL
1859 - 1944
MOSTRA
ANTOLOGICA
OLII
Inaugurazione sabato ore 17

CARIGNANO - Stasera ore 21
"OCCUPATI D'AMELIA"
Commedia brillante in 3 atti di GEORGES FEYDEAU
Regia di Pier Antonio Barbieri
ULTIMI 4 GIORNI
Bigl. v. Roma 49 - tel. 544.562

TEATRO ERBA
GIPO
« GIROMIN A VEUL MARIESSE »
Prenotazioni tel. 690.467

Dopo un rodeo il fantastico cow-boy Willan Quader è stato interrogato da un giornalista locale: — Cow-boy come stai? — Bola d'un cal che mal! Non posso scender dal cavall Poveretto!!! Come soffre!!! Si ostina a non usare il famoso Callifugo Cicarelli che è in vendita in tutte le farmacie

FILM D'OGGI

Nostalgico

MUSIC MOVIES di Robert Clifton, con i Pink Floyd, Tina Turner, Rod Stewart, Jimi Hendrix ecc. Americano a colori. Cinema Centrale.

Un'ora e mezza di musica in compagnia di alcuni mostri sa-

Canta Tina Turner

cri della mitologia pop è il pretesto che giustifica l'allestimento di questo « Music Movies », collage molto disordinato di vari brani eseguiti in differenti occasioni dai Pink Floyd, da Tom Fogerty, da Joe Cocker & Leon Russel, Jimi Hendrix ecc. Se non badiamo al sonoro — spesso fastidioso e insufficiente — e sorvoliamo su un lavoro di montaggio fatto in casa, il lungometraggio vale come documento anche se non va oltre la semplice cronaca retrospettiva di un fortunato e discusso fatto di costume: la « pop music », appunto. Si rivede l'indimenticabile Jimi Hendrix (con un brano in « playback » nel quale il regista ha messo di tutto, dalle saponette di «Carosello» all'L.S.D. del prof. Leary), si riascolta il miglior Joe Cocker (quello di tanti anni fa, quando era in compagnia di Leon Russel) e ci si lascia ipnotizzare ancora una volta dai magici Pink Floyd. Hendrix è morto, Cocker non è più un divo, i Pink Floyd suonano sempre meno.

Il pop ha già un passato e non ha mantenuto le promesse. Ce lo dimostrano Rod Stewart e gli altri, robetta. Consigliabile ai nostalgici.

f. mond.

I DIRITTI DEL "GIROMIN„ SONO DI CASALEGGIO

Farassino ringrazia la concorrenza

CARLO MORIONDO

Gipo arriva nel suo camerino, al teatro Erba, con la pistola in mano. La chiude in un cassetto: « La riprendo quando vado a casa. Abito al Pino, non vorrei fare un brutto incontro, nel cuore della notte. Per questo tengo sempre " 'l tron ", il " tuono " a portata di mano ».

Le parole del gergo furbesco gli vengono spontanee alle labbra; anche gli abiti sono vagamente alla moda « barriera dell'Emme ». Tanto per intenderci: giacca vistosa, svasata, panciotto stretto, colletto alto. Un duro di Porta Pila. Come il Giovanass della canzone, che se n'è andato all'altro mondo con « le boce sota 'l brass ». E un cuore tenero come il burro: « *Mi piace la vita di famiglia, tranquilla, sono un pantofolaio; sogno di prendere in braccio mia figlia (eccola qua, tra i barattoli di cerone, la sua foto, di quando aveva due anni) di contarle delle favole. Al sabato la porto al cinema (Erba, naturalmente); qualche volta anche al mio teatro e si è già innamorata di un attore*».

Due rughe con la matita nera, un po' di cipria ai baffi ed ai capelli: il quarantaduenne Gipo Farassino sta assumendo le sembianze del cinquantenne Temistocle, alle prese con Giromin, che « *a voeul mariesse*». Un successo, indubbiamente: repliche a non finire, molto più di quanto si pensasse tre mesi or sono.

« *Questa commedia* — dice Gipo, sorseggiando il tè, che costituisce la sua cena — *ha una strana storia. La scrisse nel '51 Celestino Casaleggio, impresario di Campanini e nipote del grande Mario, usando anche spunti di varie pochades francesi. Si nascose però sotto lo pseudonimo di Dino Belmondo, come fece pure per " 'L re di' petrolio ". I diritti d'autore quindi vanno a lui. Allora ebbe un successo modesto, fu rappresentata alcune volte al Gobetti (il Rossini era già distrutto); a me è piaciuta, ci ho introdotto dei soggetti, l'ho retrodatata al '30, la recito con una ironia sfumata, che forse non tutti avvertono* ».

Chiuso con Giromin a Torino, alla fine del mese, andrà in provincia?

« *Niente tournée. Ci riposiamo, prepariamo la nuova commedia. In provincia certe volte si recita in condizioni disastrose, ci sono i topi che corrono nei camerini, per terra e sulle pareti, manca il lavandino. Stiamo qui e prepariamo* Ij Pitòcc, *tre atti del milanese Pensa, che sto traducendo in dialetto torinese. Un lavoro moderno, duro, chissà se avrà successo. Il pubblico in genere vuole soltanto ridere, io vorrei anche farlo pensare. E' questo il nostro cruccio: mancano i testi piemontesi. Quando Bersezio scriveva* Monssù Travèt, *metteva in scena la Torino del suo tempo: così noi dovremmo far vedere la città degli emarginati, la città che ha paura, che sente la crisi, la città contemporanea. Ma dove sono le commedie? E se ci fossero, alla gente forse non piacerebbe...* ».

Perché non recita al Carignano, all'Alfieri?

« *Non ho ancora un numero di seguaci sufficiente. Quelli che vengono apposta per Gipo sono 18/20 mila: in un teatro come l'Alfieri, dopo dieci giorni avrei il vuoto. Ci andrò quando i miei seguaci saranno settanta/ottanta mila, come per Macario. Per adesso aspetto, sono un tipo tranquillo, ho girato troppo il mondo, non ha l'idea di come sia bello stare a casa...* ».

Non vorrebbe recitare Brecht?

« *Ecco, bravo: adesso tutti recitano Brecht. Lo fanno persino diventare antipatico. Noi il Brecht dobbiamo trovarlo a Torino, un Brecht di casa nostra, che parli il dialetto, giochi a bocce, abbia fifa dei rapinatori, sia alle prese con il fisco. Darei tutto, per una cosa così. Il mio regno per una commedia!* ».

TELEVEDRETE

Fine del teleromanzo dal libro di Vittorini

Il garofano è appassito

Questa sera Alessio getta in mare il garofano rinsecchito che era simbolo dell'adolescenza innocente e delle illusioni giovanili.

E' la sequenza conclusiva del teleromanzo « Il garofano rosso », che si conclude sulla retedue con inizio alle 20,45.

TELEROMANZO — *La riduzione del romanzo di Elio Vittorini è stata seguita da un vasto numero di telespettatori. Oggi ci troveremo di fronte all'esplodere della passione di Alessio, il quale con una scala s'inerpica al balcone di Zobeida. Costei si esalta per il suo ardore di ragazzo, ma poi si fa promettere che non cercherà più di vederla perché ci sono uomini che lo ucciderebbero se sapessero. Alessio, invece di andarsene, si nasconde in bagno; sente Zobeida fare strani discorsi con un uomo, poi la vede uscire per andarsene in automobile. Quando Zobeida ritorna, Alessio si trova ancora lì. Giunge una lettera di Rana, il rivale di Alessio, che dice che la sua assenza agli orali, specie dopo i brillantissimi risultati degli scritti, e la sua scomparsa hanno fatto sensazione. Zobeida viene arrestata per traffico di droga, Alessio scappa e giunge a scuola mentre si sta muovendo il funerale di una ragazza uccisasi per amore. La tragedia ha turbato tutti. Alessio si allontana con Tarquinio che gli fa capire che Giovanna, la ragazza del garofano rosso, è stata sua. Segue la malinconica sequenza finale. Interpreti Guido De Carli e Scilla Gabel, regista Piero Schivazappa.*

CANZONI — *Come alternativa a « Il garofano rosso » ecco sulla retedue, ore 20 e 45, la trasmissione « Dalle parti nostre ». Ascolteremo il folk di Almanacco Popolare con Bruno Pianta e Sandro Mantovani, che presenta proposte musicali con una intensa attività nella realtà sociale della Lombardia e organizza l'Autunno Musicale di Como. Vedremo, come scoperta dell'Almanacco, le sorelle Bettinelli di Ripalta Nuova di Crema e il Coro dei Bracolanti di San Giovanni in Persiceto. Il folk da cabaret trova oggi il suo rappresentante in Nanni Svampa.*

FILM — *Di scarso richiamo i film delle emittenti straniere: « Joko, invoca Dio e muori » con il ballerino Gozlino e Claudio Camaso, fratello di Volontè (Capodistria) e « Angeli del male », una produzione del 1960 (Montecarlo).*

I CONCERTI

Stefano Tempia il cartellone si apre lunedì

Fedele alle sue tradizioni di profonda documentazione musicologica, l'Accademia Corale Stefano Tempia presenta quest'anno un programma concertistico di ampio interesse.

Il panorama si apre lunedì 29 novembre con il tradizionale concerto sinfonico-corale, affidato alla bacchetta di Massimo Bruni: verranno eseguiti lo *Stabat Mater* di Boccherini e la celeberrima *Eine Kleine Nachtmusik* di Mozart. Il maestro Virgilio Bellone, direttore artistico della Società, dirigerà nel corso della stagione quattro concerti: il 31 gennaio 1977 con tre cantate sacre di Bach, il 21 febbraio (solista Arturo Sacchetti) con opere di Torelli, Bach, Dall'Abaco e A. Scarlatti; il 16 aprile (solista Luciana Ticinelli Fattori) con musiche di Pergolesi e Bonporti; infine il concerto di chiusura del 16 maggio, dedicato interamente a Giacomo Carissimi.

Tre i recitals solistici: l'arpista Beatrice Bertola il 14 dicembre prossimo eseguirà pagine di Scarlatti, Rameau, Galuppi, Faurè e Tournier; il 3 marzo 1977 sarà la volta del chitarrista Angelo Gilardino, che proporrà musiche contemporanee di Rosetta, Smith-Brindle, Orrego-Salas, Chiereghin, Eastwood, Stevens e Farkas; l'organista Ferruccio Vignanelli sarà impegnato il 5 maggio in un programma di musiche di Frescobaldi, Pasquini, Bach, A. Scarlatti, Frank e Liszt. Due interessanti concerti nel settore polifonico: il gradito ritorno del «Sestetto Vocale Italiano» il 15 marzo, con opere di Orazio Vecchi e Monteverdi, ed un appuntamento con la «Polifonica Genovese» diretta da Leopoldo Gamberini, con mottetti e madrigali di Galilei, De Rore, Verdelot, Bruckner, Brahmas e Festa.

r. v.

IN UNA RUBRICA TV

"Amorosi„ consigli da Paola Borboni

ROMA — Da mercoledì 8 dicembre, alle 19, andrà in onda una nuova rubrica televisiva « Donna Paola fermo posta ». Paola Borboni, 76 anni (« sono nata col secolo »), risponderà alle lettere dei telespettatori affiancata dall'avvocato Crocetta (l'inventore del Piper) che si autodefinisce « il moderatore gentiluomo ». La rubrica è curata dalla signora Veltroni.

Donna Paola, nominata due settimane fa « commendatore della Repubblica », ci ha ricevuti a letto, sullo sfondo della sua collezione di Rosari. La sua cera è freschissima, da sposina in viaggio di nozze (« il mio consiglio alle donne è: sposatevi tardi. Io l'ho fatto a 72 anni, ma non so se ero abbastanza matura. Avrei dovuto aspettare un altro po' »). Il marito, il poeta e attore Bruno Vilar ha 34 anni e il matrimonio sembra andare a gonfie vele.

Che cosa pensa che le chiederanno le donne?

« Le donne sono imprevedibili, come lo sono io ».

E gli uomini?

« Gli uomini mi chiederanno consigli d'amore, già me l'immagino ».

Che pensa del femminismo?

« E' un trucco che hanno inventato gli uomini per fare lavorare le donne. Ma io non ci casco. Io ho cominciato a recitare a 16 anni ».

A che cosa attribuisce il suo successo?

« Soprattutto alla collaborazione di quelle amiche definite "donne di servizio" e senza l'aiuto delle quali io non sarei di certo arrivata ».

E' vero che lei è stato il primo topless del teatro italiano, nel 1925, quando comparve sulle scene nuda come una sirena?

« Se mi hanno affidato quella parte è segno che ne avevo tutti i requisiti ».

f. d.

Lagunare

NEL CERCHIO di Gianni Minello, con Giorgio Mascia, Luana Canziani, Edy Biagetti. Drammatico a colori, Italia 1976 (Cinema Puntodue).

E' l'opera prima di un regista di estrazione documentaristica, Gianni Minello. Appoggiandosi alla cooperativa cinematografica « Cine 2000 », e lavorando in strettissima economia, egli ha messo insieme un film che rivela la sua immaturità di narratore per immagini e tuttavia non nasconde, al tempo stesso, le intenzioni polemiche della realizzazione.

La storia è quella d'un giovane sardo emigrato a Venezia. Dal poverissimo quartiere della Giudecca dove dorme egli va a lavorare in una vetreria di Murano, dalla quale è licenziato per una piccola appropriazione. Coinvolto successivamente in un furto d'auto, è sbattuto in un riformatorio. Di questo il film documenta con efficacia le condizioni degradanti in cui vivono i ragazzi finiti in quell'inferno: non già dei corrigendi da rieducare e reinserire nella società ma degli sventurati abbandonati a se stessi, vittime delle prepotenze e dei soprusi dei compagni più aggressivi. Siamo nella parte più efficace del film, che realisticamente denuncia una situazione incivile. Quando viene rimesso in libertà il protagonista è davvero un emarginato ritenuto non idoneo al lavoro, costretto per vivere a piegarsi alle esigenze d'un invertito. Il racconto risulta però troppo arido e scarno perché ne sgorghi, nella parte post-riformatorio, quel sentimento di condanna per certi aspetti del sistema, istintivamente determinato, invece, dalle mortificanti scene carcerarie.

a. vald.

Alfieri: domenica ore 21
Unico eccezionale recital
FRANCO FONTANA presenta
AMALIA RODRIGUES
regina del « FADO »
Pren. da oggi Cassa Teatro. 535.440

Sant'Agostino
Via S. Agostino 5, telefono 535.963
ASTA
DI 300 DIPINTI
ALFIERI MENZIO
BOSWELL MORANDO
BRINDISI PAULUCCI
CAMPIGLI QUAGLINO
CARRA' RUGGERI
COLOMBOTTO SAVINIO
CREMONA SPAZZAPAN
LISA STROPPA
MAFAI TAMBURI
MAGGI VALINOTTI
MANZONE VELLAN
MARCHINI ZOLLA
Esposizione sino al 12-12 dalle 9-12,30 - 16-19 anche festivi.
ASTA 13-14 dicembre ore 21
SI ACCETTANO DIPINTI IMPORTANTI DA VENDERE ALL'ASTA

Cabaret Voltaire
v. Cavour 7
Tel. 531.103
ore 21,30 Teatro
« OTELLO! »
di LUIGI GOZZI
(da William Shakespeare)
Allestimento della Compagnia Teatro Nuova Edizione di Bologna
Ingresso ai Soci
ore 23 CINEMA:
Il capolavoro dei Fratelli MARX per la prima volta a Torino
« ZUPPA D'ANITRA »

TEATRO NUOVO
questa sera ore 21
SERATA
GARMONT LAMBORGHINI SKI
con
ORESTE PECCEDI
Azzurri ed ex azzurri Ski presentati da Alberto Nicolello e proiezione dei cortometraggi inediti
Neve e sole
Rally di Montecarlo
Hot dog 1976 a Cieloalto
Ingresso libero

Conservatorio « G. VERDI »
Questa sera ore 21,15 Concerto
« I MUSICI DI TORINO »
Direttore: Filippo Ziganto
Violoncellista: Aldo Belluomini
Ingresso gratuito e libero a tutti

Accademia Stefano TEMPIA
10 concerti - stagione 1976/1977
(5 sinfonico-corali)
ABBONATEVI
ABBONATEVI
presso: segret., v. del Carmine 28 tel. 54.73.72; Stampa, v. Roma; Eual
Conservatorio G. Verdi
Lunedì 29 novembre ore 21,15
Inaugurazione stagione concertistica - Esecuzione dello
«STABAT MATER»
di BOCCHERINI e
«Piccola serenata notturna»
di MOZART
coro e orchestra dell'Accademia
M° direttore Massimo BRUNI

OGGI ALLA TV

RETE UNO

17 — **Per i più piccini:** A ruota libera
17,25 **Gli inviati speciali raccontano** (Domenico Bartoli)
17,50 **Capiscuola del Jazz** (Gillespie e Mulligan)
18,15 **Sapere 1** (La microscopia elettronica)
18,45 **Trii di Franz Joseph Haydn**
19,20 **Tre nipoti e un maggiordomo**
19,45 **Almanacco del giorno dopo**
20 — **Telegiornale**
20,45 **Dalle parti nostre**
21,45 **Civiltà** (Protesta e comunicazione)
22,35 **Palacanestro** (Mobilgirgi-Tus 04 Bayer)
Telegiornale - Oggi al Parlamento - Che tempo fa

RETE DUE

12,30 **Vedo, sento, parlo**
13 — **Tg 2 - Ore tredici**
13,30 **Dizionario**
17 — **Quinta parete** (Vita in casa e fuori)
18 — **Sapere 2** (Tecnica e Arte)
18,25 **Rubriche del Tg 2**
18,45 **L'uomo e il mare** (500 milioni di anni sotto il mare)
19,45 **Tg 2 - Studio aperto**
20,45 **Il garofano rosso** (Terza ed ultima puntata)
22 — **Tribuna sindacale** (Incontro stampa Uil)
22,30 **Il sogno di una cosa (c)** (1943-1949 Pasolini in Friuli) - **Tg 2 - Stanotte**

TV SVIZZERA

18 — **Per i ragazzi:** Occhi aperti; Una festa movimentata
18,55 **La ragazza migliore**
19,30 **Telegiornale**
19,45 **Il mondo in cui viviamo**
20,15 **Qui Berna**
20,45 **Telegiornale**
21 — **Reporter**
22,30 **Telegiornale**
22,40 **Pallacanestro** (Coppa Europa)

TV CAPODISTRIA

19,55 **L'angolino dei ragazzi**
20,35 **Joko, invoca Dio e muori,** film con Paolo Gozlino
22,05 **Grappeggia show**
22,35 **Cinenotes**

TV MONTECARLO

18,45 **Un peu d'amour...**
19,25 **Cartoni animati**
19,40 **Shopping**
20 — **Avventure in elicottero:** « Il cucciolo »
20,25 **Alice dove sei?**, con Harriette Ariel (V puntata)
21,10 **Angeli del mare,** film con Ralph Bellamy
22,45 **Oroscopo di domani**

GRUNDIG conc. Stievani
e C. s.n.c.
Vendita TV b.n. TV color
PREZZI ECCEZIONALI
Corso Lombardia 200 - tel. 735.993 - 734.292
ASSISTENZA IMMEDIATA

TELESTUDIO TORINO

20,30 **Film e Telestudio aperto**

R 2: omaggio a Pasolini

DOMANI TV

RETEUNO — Ore 12,30: Sapere; 13: Incontro con il Gruppo popolare favarese; 13,25: Il tempo in Italia; 13,30: Telegiornale; 14,10: La lingua per tutti; 17: Il principe azzurro; 17,30: Zecchino d'oro; 18,15: Sapere!; 18,45: Tg1 cronache; 19,20: Tre nipoti e un maggiordomo; 19,45: Almanacco del giorno dopo; 20: Telegiornale; 20,45: Kojak; 21,40: Tg1 Reporter; 22,20: Scena contro scena; Telegiornale

RETEDUE — Ore 12,30: Vedo, sento, parlo; 13: Tg2 Ore 13; 17: Tv2 ragazzi; 17,50: Quaqquao; 18: Sapere 2; 18,25: Rubriche del Tg2; 18,45: Ai confini dell'Arizona; 19,45: Tg2 Studio aperto; 20,45: Alle origini della mafia; 21,40: Come si fanno i programmi dell'accesso; 22: Ritratti di città; Tg2 Stanotte.

SVIZZERA — Ore 14: Telescuola; 15: Telescuola; 18: Per i ragazzi; 18,55: Città di porcellana; 19,30: Telegiornale; 19,45: Pagine aperte; 20,15: Il regionale; 20,45: Telegiornale; 21: I tri Gombat; 22,25: La musica totale di Giorgio Gaslini; 23: Telegiornale.

CAPODISTRIA — 19,55: L'angolino dei ragazzi; 20,15: Telegiornale; 20,35: Il cacciatorpediniere maledetto; 22,05: Teleflash; 22,20: Notturno musicale.

MONTECARLO — 18,45: Un peu d'amour; 19,25: Cartoni animati; 19,40: Shopping; 19,50: Puntosport; 20: Perry Mason; 20,50: Notiziario: 21,10: Tempi duri per i vampiri; 22,45: Oroscopo di domani.

RADIO OGGI

1

15,35 Sandro Merli presenta: Primonip. Quasi un pomeriggio per ridere, cantare, leggere, partecipare (1ª parte)
17,30 Sandro Merli presenta: Primonip (2ª parte)
18,30 Anghingò: due parole e due canzò
19,10 Ascolta, si fa sera
19,15 Asterisco musicale
19,25 Appuntamento con Radiouno per domani.
19,30 Il Moscerino
20,10 Ikebana
21,05 Tentazione
22,20 Le sonate per pianoforte di Beethoven
23 — Oggi al Parlamento

2

15,30 Economia - Media delle valute - Bollet. del mare
15,45 Qui Radiodue
16,30 Per ragazzi
16,37 Qui radio 2 (2ª)
17,30 Speciale GR2 (ediz. del pomeriggio)
17,55 Tutto il mondo in musica
18,30 GR2 Notizie di Radiosera
18,33 Radiodiscoteca
19,30 GR2 Radiosera
19,50 Hertz poppin
20,10 Supersonic
21 — « Il filantropo »
22,20 Panorama parlamentare
22,30 Radionotte - Bollettino del mare
22,45 Incontro con Julio Iglesias

3

13 — Interpreti a confronto
14,15 Specialetre
14,30 Disco club
17 — Concerto
17,45 La ricerca
18,15 Jazz giornale
19,15 Concerto sera
20 — Pranzo alle 8.
21 — « Don Procopio »
22 — Copertina.
22,15 Docteur miracle
23,10 Giornale Radiotre

radiomontecarlo

17 — Dieci domande per un incontro
18,03 Quale dei tre
19,03 Fate il vostro programma

RADIO ALTERNATIVE

RT Alternativa (Fm 103 MHz) — Segnaliamo ore 18: Controinformazione femminista autogestita e ore 19: Revival pop rock

Radio Monte Bianco (Fm 103,700 MHz) — Ore 9,30: Borsa della spesa; 19,45: Microfono aperto.

Europa 3 (Fm 89,750) — Ore 12: Ultime da Stampa Sera; 15: 33 giri; 0,15: Oggi sui quotidiani di Torino.

Radio Gemini One (Fm 102,720 MHz) — Ore 14: Folk piemontese e ore 22: Woodstock.

RT International (Fm 103,300 MHz) — Ore 13: Anteprima da « Stampa Sera »; 17,30: Top News, « hit parade » della radio libera; 18: Il gancio.

Radio Spazio 2000 (Fm 93,350 e 105,500 MHz) — Ore 12,30: Programma di liscio e musiche popolari; 15: Musica con dediche.

Radio Kitsch (Fm 101 MHz) — Servizi sportivi in diretta; ore 16: Rock-shop e 20,15: Top-o-disco.

Radio Break (Fm 99,600 MHz) — Ore 7: Il gallo; 9,40: Folkitalia; 14: Conte e cansson.

Radio Young 2000 (Fm 102,200 MHz) — Ore 9: Un'amica tante amiche; 15: All music; 17,30: Aiutatemi a fare il vostro programma; 21: Liscio revival.

Radio Torino Centrale (I: Fm 94 MHz; II: Fm 101,4 MHz) — Ore 10: Per i bambini; 21: Dediche; 22: Jazz Club.

Radio Abc (Fm 97 MHz) — Ore 15: International Discotheque; 21: A.B.C. Spry; 3,30-7,30: Nottambuli o mattinieri?

Radio-Tele 2000 (105,900 91,200 MHz) — Progressive-Hard (al lunedì) e il programmone (domenica).

Giornale Radio Piemonte (Fm 99,350 MHz) — 24 ore su 24 musica sperimentale in stereofonia.

Radiocentro 95 (MHz 94,830) — Ore 11: Aria di casa nostra; 16: The best disco music; 21: Dedicato a...; 1-7: Note nella notte.

Radio Città Futura (Fm 96,600 MHz) — Ore 12,30 e 19,30: Radiogiornali; 13: Radiodonna; 15: L'utopia è realtà; 21: Inventate con noi.

TEATRI E RITROVI

ALCIONE: nuovo show « Nudo nel nudo n. 2 » con Jazz Drums 77, presenta C. Serra. Or.: 16,15; 21,30. Vietato 18.

ALFIERI - TEATRO STABILE: ore 13 precise (recita scolastica) « L'eroe borghese » di Sternheim. Regia di Mario Missiroli. Spettacolo in abbonamento. Tel. 878.455 - 876.369 - 535.440.

CABARET VOLTAIRE (v. Cavour 7, tel. 551.103): ore 21 « Otello! » di Luigi Gozzi (da William Shakespeare). Allestimento della Compagnia Teatro Nuova Edizione di Bologna. Ingresso ai soci.

CARIGNANO: stasera ore 21. V. Veleri, E. Garinei, A. Cavo, M. Bellei, T. Micheluzzi con M. Carrara in « **Occupati d'Amelia** » commedia brillante in 3 atti di G. Feydeau, regia di P. A. Barbieri. Biglietti e. Roma 49 - tel. 544.252. Ultimi 4 giorni.

CONSERVATORIO G. VERDI: questa sera ore 21,15 concerto « I Musici di Torino ». Ingresso libero.

ERBA: stasera ore 21,15 Gigo Farassino nella farsa comicissima « **Giromin a veul marlessee** ». Prenotazioni tel. 690.467.

GOBETTI - TEATRO STABILE: ore 21 « **Nathan il saggio** », di Lessing. Regia di Mario Missiroli - Gruppo T.S.T. Spettacolo in abbonamento. Tel. 878.455-876.369.

NUOVO: IV Congresso nazionale della Società italiana di biochimica clinica.

NUOVO: questa sera ore 21 Serata Garmont-Lamborghini Ski.

TEATRO REGIO: ore 21 « **Falstaff** » Turno D.

UNIONE CULTURALE (c. Bastioni, 4/8): ore 21 Incontri musicali: dal Barocco al Romanticismo - La forma sonata. I. Musiche di Vivaldi, Albinoni, Bach. Esecuzioni musicali del Circolo Toscanini.

SWING (Bolero 15): Jazz.

CIRCO AMERICANO: Parco Ruffini (tel. 337.000). Oggi unico spettacolo ore 16,30 Circo riscaldato. Visitate lo zoo. I bambini pagano metà prezzo. Ultimi 6 giorni.

AL BAGATELLE (Str. Cavoretto 11): 21.
ARLECCHINO: ore 21 Roby.
BELLE ARTI: 21 Cavalieri del Liscio.
CASTELLINO: ore 21 New Company.
CLUB 84: ore 21 I Maih.
DU PARC: ore 21 Boccaccio 71.
FARO: ore 21 Salotto del liscio.
GAY: 16-21 Rommy e Cardillo.
GARDEN: ore 21 Franco's.
LA PERLA: ore 15,30 Loris.
LE PARADIS (v. S. Massimo 14 - tel. 883.755): ore 21 Nicola d'Alessio.
LE ROI: ore 21 Bal Musette.
TROCADERO: ore 21 orch. Veglero.

MINI-CABARET (613.660).
SHAKER - PIANO BAR (C. Battisti 3): Lydia e Thomas.
SAN GIORGIO - Valentino - Ristorante Danze: orch. I Vocalmen.

BIG APPLE DISC. (Rossini 14).
BOOMERANG DISC. (tel. 595.405): 21.
CAPRICE DISCOTECA (Sacchi, 16): 21.
LA GROTTA DISC. (S. Tommaso, 16).
VILLA GAY DISCOTECA: ore 21.

CINEMA PROVINCIA

ALMESE
SADA: Weekend a Zuydcoote.
AVIGLIANA
CORSO: Gli spericolati.
BEINASCO
ITALIA: Qualcuno dietro la porta.
BORGARO
ROYAL: S. Pasquale Baylonne.
NARCISO: Savana violenta.
CARIGNANO
PETER: L'arte di arrangiarsi.
CARMAGNOLA
ELIOS: Gerusalemme liberata.
LUX: L'erotomane.
MARGHERITA: Il re della mala.
CHIERI
CHIERESE: Brutti, sporchi e cattivi.
SPLENDOR: Ultime giornate di una giovane donna.
CIRIE'
CATALANO: Maciste.
ITALIA: Per amore di Cesarina.
NUOVO: L'innocente.
GIAVENO
ALFIERI: La mazzata.
LANZO
NUOVO: Un solo grande amore.
MONCALIERI
CIAK 3: Therese et Isabelle.
NAZIONALE: 3 magnifiche canaglie.
PINEROLO
HOLLYWOOD: Per amore di Cesarina.
ITALIA: Missouri.
NUOVO: Il deserto dei tartari.
SETTIMO
GARIBALDI: Shampoo.

GALLERIA
PIRRA
via Bava 4, tel 832.075
EDOUARD
CHAPPEL
1822 - 1944
MOSTRA
ANTOLOGICA
PASTELLI
Inaugurazione sabato

CINEMA IN PIEMONTE E IN LIGURIA

ALESSANDRIA

ALESSANDRINO: Chi è mister Klein?
AMBRA: Torna El Grinta.
CORSO: Buffalo Bill e gli indiani.
CRISTALLO: Il truciido e lo sbirro.
GALLERIA: Il deserto dei tartari.
MODERNO: L'inquilino del terzo piano.

ACQUI TERME
ARISTON: Brutti sporchi e cattivi.
CRISTALLO: L'innocente.
GARIBALDI: Life size.

CASALE MONFERRATO
MODERNO: Paura in città.
NUOVO: Guardiamola nuda e poi decidiamo.
POLITEAMA: Taxi driver.
VITTORIA: La grande corsa.

CASTELLAZZO BORMIDA
LUX: Da Hong Kong l'urlo del furore.

FELIZZANO
COMUNALE: Violenze erotiche in carcere femminile.

NOVI LIGURE
CRISTALLO: Due cuori e una capanna.
IRIS: S. Babila ore 20: delitto inutile.
ITALIA: Il maestro di violino.
MODERNO: Agente Newman.

OVADA
LUX: Novecento: atto II.
MODERNO: Silvester story.
TORRIELLI: Altrimenti ci arrabbiamo.

SERRAVALLE SCRIVIA
LARA: Una Magnum special per Tony Saitta.

TORTONA
MODERNO: Un toro da monta.
SOCIALE: Cadaveri di troppo.
VERDI: La principessa nuda.

VALENZA PO
NUOVO ITALIA: Il gattopardo.
TEATRO: Uccidete mister Mitchell.
POLITEAMA: L'ultima corvée.

ASTI

VITTORIA: L'Agnese va a morire.
POLITEAMA: Teatro con Macario.
TEATRO: Prosa con il Teatro del Mago Povero.
SALONE: L'invasione dei ragni giganti.
LUX: Caro Michele.
SPLENDOR: La cavalcata dei resuscitati ciechi.

CANELLI
RAGNO D'ORO: La prima notte di quiete.

NIZZA MONFERRATO
AURORA: Erika.
VERDI: Colpo grosso al jumbo-jet.
LUX: Toto cerca moglie.
SOCIALE: Il misterioso caso di Peter Proud.

CUNEO

CORSO: Candidato all'obitorio.
FIAMMA: Squadra antirapina.
ITALIA: L'amante adolescente.
NAZIONALE: Totò e le motorizzate.

ALBA
CORINO: ore 15, Spada nella roccia; ore 21, L'amico di mia moglie.
EDEN: Agente 007 una cascata di diamanti.

BRA
IMPERO: Buona fortuna, maggiore Bradbury.
POLITEAMA: Tutti gli uomini del Presidente.
SPAZIO BLU: La montagna sacra.
VITTORIA: Mark colpisce ancora.

CAVALLERMAGGIORE
SAN GIORGIO: Il carnefice del ring.

CEVA
DORIA: Le cinque facce della violenza.

FOSSANO
ASTRA: Getaway.
IRIDE: Perversione.

MONDOVI'
CORSO: Mad Bumber.
ITALIA: Novecento, atto I.

RACCONIGI
SOCIALE: Il drago di Hong Kong.

SALUZZO
ITALIA: Barry Lyndon.
CIVICO: Novecento, atto II.
SPLENDOR: Velluto nero.

SAVIGLIANO
NAZIONALE: Milano calibro nove.
RITZ: Agente 007 dalla Russia con amore.

NOVARA

ASTRA: La professoressa di scienze naturali.
COCCIA: Cattivi pensieri.
ELDORADO: L'inquilino del 3° piano.
FARAGGIANA: Il truciido e lo sbirro.
VITTORIA: Candidato all'obitorio.
S. CUORE: Cibory anno 2087.

ARONA
SAN CARLO: La torta in cielo.
ROMA: Novecento atto I.
MODERNO: L'abito da sposa macchiato di sangue.
LUX: Il tesoro degli occhi di ghiaccio.

BORGOMANERO
MODERNO: L'educanda.
NUOVO: L'Italia s'è rotta.

GALLIATE
SMERALDO: Il rompiballe.

GATTINARA
ITALIA: I proseneti.

GRIGNASCO
SOMS: Chi dice donna dice danno.

GHEMME
ITALIA: Il vendicatore dalle mani d'acciaio.

GRAVELLONA TOCE
LIBERAZIONE: Tutto in biglietti.

ROMAGNANO SESIA
CASA DEL POPOLO: Il decameron.

STRESA
ITALIA: Roma drogata.
ROSMINI: Frontiera Nord-Ovest.

TRECATE
VITTORIA: Zabriskv Point.

VERBANIA
APOLLO: Emmanuelle nera n. 2.
ARISTON: La dottoressa del distretto militare.
SOCIALE (Intra): Il medico della mutua.
SOCIALE (Pallanza): Taxi Driver.

VERCELLI

ASTRA: Febbre di donna.
CIVICO: Sweet love.
ITALIA: Il deserto dei tartari.
PRINCIPE: I seguaci di Bruce Lee.
VERDI: Cattivi pensieri.
VIOTTI: Candidato all'obitorio.

BIELLA
APOLLO: La moglie di mio padre.
IMPERO: Agente Newman.
MARCONI: Riccardo cuor di leone.
MAZZINI: Educazione sessuale.
ODEON: Missouri.
SOCIALE: Mean streats.

BORGO D'ALE
VITTORIA: Tutti biglietti da piccolo taglio.

S. GERMANO
ITALIA: Milano odia.

VALLEMOSSO
VALLEMOSSO: L'ambizioso.

SANTHIA'
IDEAL: Operazione Rosebery.
SPLENDOR: Roma drogata.

TRONZANO
LUX: A qualcuno piace caldo.

CIGLIANO
SPLENDOR: Niente sesso.

AOSTA

CORSO: Lu gong del doberman.
GIACOSA: Spettacolo dialettale
SPLENDOR: I cattivi pensieri.
ITALIA: Novecento II.
LUX: Buona fortuna Maggiore Bradbam.

SAINT-VINCENT
NUOVO: Mako.

GENOVA

TEATRO GENOVESE: « La gatta cenerentola ». Nuova Comp. di Canto Popolare.
STABILE E. DUSE: « Uomo e sottosuolo » di Dostoevskij. Teatro di Roma.
ALCIONE: Signore e signori buonanotte.
AMBASSADOR: Colpo grosso del marsigliese.
AMBRA: Il deserto dei tartari.
ARISTON: Il clan dei marsigliesi.
ASTOR: Taxi driver.
AUGUSTUS: Dimmi che fai tutto per me.
AURORA: Novecento atto I.
ELIOS: Paura in città.
GIOIELLO: La minorenne.
GRATTACIELO: Squadra antifurto.
LUX: L'ultima donna.
NUOVO PALAZZO: Paura in città.
OLIMPIA: Cattivi pensieri.
ORFEO: Mondo porno oggi.

RAPALLO
GRIFONE: Gli avventurieri del pianeta terra.
ITALIA: L'Innocente.
AUGUSTUS: Mary Poppins.

SANTA MARGHERITA L.
CENTRALE: Ecco lingua d'argento.
MIGNON: Detective Harper acqua alla gola.
LUX: Totò a colori.

SAVONA

DIANA: Mary Poppins.
ELDORADO: Le monache.
ARS: Femmine in gabbia.
JOLLY: A Venezia muore un'estate.
LUX: Ioshi, Cindy e Bubu.
SALESIANI: Duel.
FILMSTUDIO: Imputazione di omicidio per uno studente.

ALASSIO
COLOMBO: Missouri.
RITZ: Il medaglione insanguinato.

ALBENGA
ASTOR: L'uomo che viaggi dal futuro.
AMBRA: Il medico e la studentessa.
CRISTALLO: Perdizione.

ALBISSOLA CAPO
DORIA: Con tanti cari cadaveri.

ALBISSOLA MARE
MARCONI: Totò, fifa e arena.

CERIALE
ODEON: Totò, San Giovanni decollato.

FINALE LIGURE
IDEAL: I sopravvissuti delle Ande.

LOANO
PERLA: Sweet love.
LOANESE: Una maledetta piccola squaw.

SPOTORNO
MIGNON: Totò, Peppino e la malafemmina.

VADO LIGURE
AMBRA: Agente 007 una cascata di diamanti.
SABAZIA: Ondata di piacere.

VARAZZE
TEIRO: Ragazzi di borgata.
VERDI: La fine dell'innocenza.

IMPERIA

CAVOUR: Il caso Thomas Crown.
ROSSINI: Cattivi pensieri.
CENTRALE: Chi dice donna dice donna.
AMBRA: Calde labbra.
DANTE: Taxi driver.

ARMA DI TAGGIA
CAPITOL: Una squillo scomoda per l'ispettore Newman.
CERRI: I senza tetto.

RIVA LIGURE
CORALLO: I baroni.

SANREMO
ARISTON TEATRO: Oh Serafina.
CENTRALE: Spogliamoci così, senza pudore.
SANREMESE: La notte dei mille gatti.
ORFEO: Come rubare un milione di dollari.
SUPERCINEMA: I leopardi di Churchill.
LUX: I cannoni di San Sebastian.
ASTRA: La dottoressa ragazzi.
MIGNON: Eva nera.
RITZ: Il deserto dei Tartari.

VENTIMIGLIA
EUROPA: Troppo nude per vivere.
IMPERO: Atollo K.

STAMPA SERA

Dove andiamo stasera

CRITICA	
Capolavoro	●●●●●
Ottimo	●●●●
Favorevole	●●●
Discusso	●●
Mediocre	●
PUBBLICO	
Eccezionale	○○○○○
Successo	○○○○
Consensi	○○○
Discorde	○○
Scarso	○

LANCÔME
La attende per illustrarle le più recenti novità ed offrirle un gentile omaggio
da Servetti PROFUMI

cinema prime visioni

AMBROSIO c. V. Emanuele 52 Tel. 547.007	**Squadra antifurto**, di Bruno Corbucci, con Tomas Milian, Robert Webber, Lilli Carati (Italia - Colori) — Ameno e improbabile poliziotto hippy coinvolge in una girandola farsesca il reo d'un nuovo caso Lockheed. Viet. min. 14. ★ Poliziesco comico	Critica ● Pubblico ○○○○○ Orario 14,40 - 16,30 18,30 - 20,20 - 22,30 Ingresso L. 2000
ARCO-INC c. Pr. Oddone 31 Tel. 484.621	**Il conformista**, di Bernardo Bertolucci, con Jean-Louis Trintignant, Stefania Sandrelli, Dominique Sanda, Pierre Clementi (Italia - Colori) — Da un racconto di Moravia, la storia d'un giovane che nel periodo fascista vince un complesso d'anormalità diventando spia e sicario del regime. Vietato minori anni 14. ★ Drammatico	RIEDIZIONE (1970) Orario 15 — - 17,40 20 — - 22,15 Ingresso L. 1500
ARISTON v. Lagrange 21 Tel. 546.147	**Mary Poppins**, di Robert Stevenson, con Julie Andrews, Dick van Dyke, David Tomlinson, Glynis John (Usa - Colori) — Dai libri di Travers, una produzione Disney premiata con 5 Oscar. Narra le avventure di una fantasiosa istitutrice. ★ Commedia	RIEDIZIONE (1964) Orario 14,30 - 17,25 19,45 - 22,20 Ingresso L. 2000
ARLECCHINO c. Sommeiller 22 Tel. 587.190	**Chi è Mr. Klein**, di Joseph Losey, con Alain Delon, Jeanne Moreau, Suzanne Flon (Francia - Colori) — Nella Parigi 1942 occupata dai nazisti raffinato strozzino, mercante di arte, paga care le passate speculazioni a danno degli ebrei. Non vietato. ★ Drammatico	Critica ●●● Pubblico ○○○○ Orario 14,45 - 17,15 19,45 - 22,15 Ingresso L. 2000
ASTOR v. Viotti 8 Tel. 519.516	**L'innocente** di Luchino Visconti, con G. Giannini, Laura Antonelli, Jennifer O'Neill (Italia - Colori) — Dal romanzo di G. D'Annunzio, l'opera postuma del grande regista; il protagonista saputo che la moglie è incinta di un altro, prima si libera del bambino e poi si uccide. Viet. 14. ★ Drammatico	Critica ●●● Pubblico ○○○○○ Orario 14,40 - 17,15 19,45 - 22,20 Ingresso L. 2000
AUGUSTUS piazza C.L.N. Tel. 530.714	**Squadra antifurto**, di Bruno Corbucci, con Tomas Milian, Robert Webber, Lilli Carati (Italia - Colori) — Ameno e improbabile poliziotto hippy coinvolge in una girandola farsesca il reo d'un nuovo caso Lockheed. Viet. min. 14. ★ Poliziesco comico	Critica ● Pubblico ○○○○○ Orario 14,40 - 16,30 18,30 - 20,20 - 22,30 Ingresso L. 2000
CAPITOL v. S. Dalmazzo 24 Tel. 540.605	**Il deserto dei Tartari**, di Valerio Zurlini, con Vittorio Gassman, Giuliano Gemma, Jacques Perrin, Jean-Louis Trintignant (Italia-Francia - Colori) — Dal romanzo di Buzzati la storia dei militari d'un forte ai limiti del deserto, che attendono con angoscia e speranza l'attacco nemico. Non vietato. ★ Drammatico	Critica ●●● Pubblico ○○○○○ Orario 14,15 - 17 — 19,45 - 22,30 Ingresso L. 2000
CENTRALE d'Essai v. Carlo Alberto 27 Tel. 540.110	**Music Movies**, di Robert Clifton, con i Pink Floyd, Ike & Tina Turner, Rod Stewart, Joe Cocker (Usa - Colori) — I più celebri interpreti del Pop Music riuniti in un grande ed elettrizzante festival. Non vietato. ★ Musical	Critica ● Pubblico ○○○○○ Or. 10,30 15,30 17,15 19 — 20,45 22,30 Ingresso L. 1500
CORSO c. Vittorio Eman. 50 Tel. 510.702	**Keoma**, di Enzo G. Castellari, con Franco Nero, William Berger, Olga Karlatos, Orso Maria Guerrini (Italia - Colori) — Franco Nero torna al film avventuroso che gli ha dato la prima notorietà interpretando una vicenda ricca di forte tensione drammatica. ★ Western	OGGI LA PRIMA Orario 14,40 - 16,30 18,30 - 20,30 - 22,30 Ingresso L. 2000
CRISTALLO v. Gotto 5 Tel. 650.71.00	**Cattivi pensieri**, di Ugo Tognazzi, con Ugo Tognazzi, Edwige Fenech, Luc Merenda, Orazio Orlando (Italia - Colori) — Divertenti avventure di un uomo alle prese con tutte le tentazioni che il mondo offre e i relativi «cattivi pensieri». Vietato minori anni 14. Ultimo giorno. ★ Commedia	Critica ●● Pubblico ○○○○ Orario 14,30 - 16,30 18,25 - 20,25 - 22,30 Ingresso L. 2000
DORIA v. Gramsci 9 Tel. 542.422	**Taxi Driver**, di Martin Scorsese, con Robert De Niro, Jodie Foster, Albert Books, Peter Boyle (Usa - Colori) — Storia di un uomo qualunque che in questa frenetica società odierna sogna e cerca di diventare «qualcuno». Vietato minori anni 14. ★ Drammatico	Critica ●●●● Pubblico ○○○○○ Orario 14,40 - 17,20 20 — - 22,30 Ingresso L. 2000
GIOIELLO v. C. Colombo 31 Tel. 500.760	**Natale in casa d'appuntamento**, di Armando Nannuzzi, con Françoise Fabian, Ernest Borgnine, Corinne Clery, Silvia Dionisio (Italia - Colori) — Organizzatrice di «incontri» fra ricconi e «ragazze squillo» coinvolge nel peccaminoso giro fresche sposine e viziose incallite. Vietato 18. ★ Drammatico	Critica ●● Pubblico ○○○ Orario 14,20 - 16,15 18,20 - 20,25 - 22,30 Ingresso L. 2000
IDEAL c. Beccaria 4 Tel. 541.523	**Candidato all'obitorio**, di J. Lee Thompson, con Charles Bronson, Maximilian Schell, J. Bisset (Usa - Colori) — Cronista di «nera» diventato autore di «gialli» è coinvolto, come intermediario, nella sfida tra due criminali. Non vietato. ★ Avventuroso	Critica ●● Pubblico ○○○○ Orario 14,45 - 16,45 18,40 - 20,25 - 22,30 Ingresso L. 2000
LUX Gall. S. Federico Tel. 541.283	**Oh, Serafina!** di Alberto Lattuada, con Renato Pozzetto, Dalila Di Lazzaro, Angelica Ippolito (Italia - Colori) — Dal romanzo di Berto la storia di un industrialotto un po' babbeo fatto interdire e relegato da una moglie cagna; fra i pazzi troverà l'anima gemella. Vietato 18. Ultimo giorno. ★ Commedia	Critica ● Pubblico ○○○○○ Orario 14,30 - 16,30 18,30 - 20,30 - 22,30 Ingresso L. 2000
METROPOL v. Pr. Tommaso 8 Tel. 650.5470	**Lager SS adis Kastrat Kommandatur**, di Sergio Garrone, con Mirella Carven (Italia - Colori) — Lager per esperimenti da effettuare sulle deportate con allucinante violenza. Vietato minori anni 18. ★ Drammatico-sexy	PRIMA VISIONE non recensita Orario 14,30 - 16,30 18,30 - 20,20 - 22,30 Ingresso L. 1500
NAZIONALE v. Pomba 7 Tel. 518.850	**Con la rabbia agli occhi**, di Anthony M. Dawson, con Yul Brynner, Massimo Ranieri, Barbara Bouchet, Martin Balsam (Usa - Colori) — Killer italo-americano da New York a Napoli per vendicare fratello assassinato uccidendo «boss» della mafia partenopea. Viet. min. anni. 14. ★ Drammatico	Critica ●● Pubblico ○○○○ Orario 14,30 - 16,30 18,30 - 20,30 - 22,30 Ingresso L. 2000
OLIMPIA v. Arsenale 31 Tel. 532.448	**Tutti gli uomini del Presidente**, di Alan J. Pakula, con Robert Redford, Dustin Hoffman (Usa - Colori) L'indagine compiuta con coraggio e testardaggine dai due giornalisti americani che scoprirono e svelarono lo scandalo Watergate. Non vietato. ★ Drammatico	Critica ●●● Pubblico ○○○○○ Orario 14,30 - 17,30 20 — - 22,30 Ingresso L. 2000
REPOSI v. XX Settembre 15 Tel. 531.400	**Signore e Signori, buonanotte**, di Comencini, Loy, Magni, Monicelli, Scola, con V. Gassman, N. Manfredi, M. Mastroianni, U. Tognazzi, P. Villaggio (Italia - Colori) — Presa in giro della tv attraverso corrosive invenzioni comico-satiriche in cui l'irriverenza è pari alla spregiudicatezza. ★ Commedia a episodi	Critica ●● Pubblico ○○○○○ Orario 15 — - 17,30 20 — - 22,30 Ingresso L. 2000
ROMANO Galleria Subalpina Tel. 510.145	**L'ultima follia**, di Mel Brooks, con Marty Feldman, Liza Minnelli, Paul Newman, Burt Reynolds, James Caan (Usa - Colori) — Il regista di «Frankestein Jr.» riunisce tutti i suoi migliori attori per una strepitosa esilarantissima caricatura del classico cinema muto. Non vietato. ★ Comico	OGGI LA PRIMA Orario 14,30 - 16,30 18,30 - 20,30 - 22,30 Ingresso L. 2000
STUDIO RITZ v. Villa Regina ang. v. Acqui Tel. 850.524	**Caro Michele**, di Mario Monicelli, con Mariangela Melato, Lou Castel, Delphine Seyrig (Italia - Colori) — Dal romanzo di Natalia Ginzburg, il film vincitore dell'Orso d'argento a Berlino che tratta la vicenda di una famiglia borghese romana in disgregazione. Non vietato. ★ Drammatico	Critica ●●● Pubblico ○○○○ Orario 16,30 - 18,30 20,30 - 22,30 Ingresso L. 1500
TORINO v. Buozzi 6 Tel. 530.353	**Ancora una volta... a Venezia**, di Claudio Giorgi, con Franco Dani, Katiuscia, Raika Juri (Italia - Colori) — Nell'incanto dei romantici canali della città dei Dogi una suggestiva e semplice storia d'amore. Non vietato. ★ Commedia	OGGI LA PRIMA Orario 14,30 - 16,30 18,30 - 20,30 - 22,30 Ingresso L. 2000
VITTORIA v. Roma 356 Tel. 511.789	**L'inquilino del terzo piano**, di Roman Polanski, con Isabelle Adjani, Roman Polanski, Melvyn Douglas, Shelley Winters (Usa - Colori) — Polanski, regista e protagonista, dà impronta personalissima e allucinante alla vicenda parigina d'un uomo che si crede perseguitato. Vietato 14. ★ Drammatico	Critica ●●● Pubblico ○○○○ Orario 14,40 - 17,15 19,45 - 22,20 Ingresso L. 2000

proseguimenti prime visioni

ALEXANDRA v. Sacchi 18 Tel. 511.293	**Mondo porno oggi**, di G. Mariuzzo (Produzione internazionale a colori) — Sulla base di testimonianze erotiche raccolte dalla cinepresa nelle cinque parti del mondo; un reportage piccante e curioso. Vietato 18. ★ Documentario	PRIMA VISIONE non recensita Orario 14,10 - 15,55 17,40 - 19,25 21,10 - 22,45 Ingresso L. 1000
ASTRA v. R. Pilo 6 Tel. 753.597	**Caro Michele**, di Mario Monicelli, con Mariangela Melato, Lou Castel, Delphine Seyrig (Italia - Colori) — Dal romanzo di Natalia Ginzburg, il film vincitore dell'Orso d'argento a Berlino che narra la vicenda di una famiglia borghese romana in disgregazione. Non vietato. ★ Drammatico	Critica ●●● Pubblico ○○○○ Orario 20 — - 22,30 Ingresso L. 1000
COLOSSEO v. M. Cristina 73 Tel. 651.034	**Novecento - Atto primo**, di Bernardo Bertolucci, con Robert De Niro, Gérard Depardieu, B. Lancaster, D. Sutherland, Sterling Hayden, Dominique Sanda, Stefania Sandrelli (Italia-Francia-Germania - Colori) — Famiglie emiliane in mezzo secolo di conflitto tra generazioni. Viet. 14. ★ Drammatico	Critica ●●●● Pubblico ○○○○○ Orario 16,15 - 19,15 22,15 Ingresso L. 1000
FORTINO v. Cigna 47 Tel. 486.560	**Il colpo grosso del marsigliese**, di Pierre Grasset, con Marc Porel, Neda Arnéc (Francia - Colori) — Nel corso di una rapina un fotografo che passa per caso riprende alcune scene: da quel momento viene ricercato sia dai banditi che dalla polizia. Vietato minori anni 14. ★ Poliziesco	Critica ● Pubblico ○○○ Orario 18,30 - 20,30 22,30 Ingresso L. 1000
LA PERLA c. De Gasperi 26 Tel. 584.791	**Barry Lyndon**, di Stanley Kubrick, con Ryan O'Neal, Marisa Berenson, Patrick Magee (G. B. - Colori) — Fortuna e decadenza d'un avventuriero irlandese del '700 prima durante dopo la guerra dei 7 anni. Non vietato. ★ Drammatico in costume	Critica ●●●● Pubblico ○○○○ Orario 15,05 - 18,30 22 — Ingresso L. 1500
MAFFEI v. Pr. Tommaso 5 Tel. 683.354	**Le seminariste**, di Guido Leoni, con Paola Tedesco, Carlo Giuffrè, Carlo Croccolo, Daniela Doria (Italia - Colori) — In Puglia, ragazze di belle forme e giovanotti di belle speranze beneficiano delle virtù amatorie concesse da una miracolosa «fonte dell'amore». Vietato 18. ★ Farsa sexy	Critica ● Pubblico ○○○○ Orario 14,30 - 16,30 18,30 - 20,30 - 22,30 Ingresso L. 1500
MASSIMO v. Montebello 8 Tel. 876.061	**Il presagio**, di Richard Donner, con Gregory Peck, Lee Remick, Harvey Stephens (Usa - Colori) — Il figlio dell'ambasciatore americano a Londra possiede strani poteri demoniaci. Dopo questa scoperta è necessario l'intervento dell'esorcista con i suoi non meno allucinanti consigli. Vietato minori anni 18. ★ Drammatico	Critica ●● Pubblico ○○○○○ Orario 14,35 - 16,30 18,30 - 20,30 - 22,30 Ingresso L. 1000
MASSAUA p.za Massaua 9 Tel. 795.805	**Novecento - Atto primo**, di Bernardo Bertolucci, con Robert De Niro, Gérard Depardieu, B. Lancaster, D. Sutherland, Sterling Hayden, Dominique Sanda, Stefania Sandrelli (Italia-Francia-Germania - Colori) — Famiglie emiliane in mezzo secolo di conflitto tra generazioni. Viet. 14. ★ Drammatico	Critica ●●●● Pubblico ○○○○○ Orario 19,20 - 22,20 Ingresso L. 1000
ORFEO piazza Carlina Tel. 518.114	**Brutti, sporchi e cattivi**, di Ettore Scola, con Nino Manfredi (Italia - Colori) — Vecchio guercio, ras di una bidonville romana, sventa una congiura, dimostrando di essere oltre che «brutto» e «sporco» anche furbo. Vietato minori anni 14. ★ Commedia	Critica ●●● Pubblico ○○○○ Orario 15,15 - 17,30 20 — - 22,30 Ingresso L. 1000
PUNTODUE Cinema d'Essai v. Garibaldi 30 Tel. 545.245	**Nel cerchio**, di Gianni Minello, con Giorgio Mascia, Edy Biagetti (Italia - Colori) — Angoscia ed emarginazione di un giovane disoccupato, passato attraverso l'esperienza del carcere minorile. Vietato minori anni 18. ★ Drammatico	Critica ●● Pubblico ○○○ Orario 15,30 - 17,15 19 - 20,45 - 22,30 Ingresso L. 1000

seconde e altre visioni a Torino

A.B.C. c. Brescia 28, Tel. 850.463 — **Je t'aime moi non plus**, Jane Birkin. Vietato 18. ★ Drammatico

ACADEMIA CINE v. Oropa angolo c. Tortona T. 882.457 — **Qualcuno volò sul nido del cuculo**, di Milos Forman, con Jack Nicholson. Viet. 14. ★ Drammatico

ACAPULCO v. Donizetti 6, p. Nizza, tel. 651.254 — **Invito a cena con delitto**. A. Guinness, P. Sellers, D. Niven. Or.: 16,30; 18,30; 20,30; 22,30. Non vietato. ★ Commedia

CONTINENTAL via Nizza 348 Tel. 697.068 — **Good bye Bruce Lee nel suo ultimo gioco della morte**. Non viet. ★ Lotta orientale

EDERA via Madonna d. Campagna — **Wanted**. Giuliano Gemma. ★ Western

ERBA D'ESSAI c. Moncalieri 241 Tel. 690.467 — **Tarzan e il safari perduto**, G. Scott, J. Donlan. Col. Or.: 14,15, 15,50, 17,30. ★ Avventuroso

FARO v. Po 30 Tel. 832.214 — **Anno 2000: la corsa della morte**. Viet. 18. ★ Fantascienza

FIAMMA c. Trapani 57 Tel. 372.057 — **I quattro dell'Ave Maria**, T. Hill, B. Spencer, E. Wallach. Techn. Non viet. ★ Western

HOLLYWOOD c. R. Margherita 106 Tel. 851.904 — **L'ultimo cacciatore di taglie** (The bounty killer). Tomas Milian. Non viet. ★ Avventuroso

PIEMONTE v. Nizza 32 Tel. 652.758 — **Donna sposata cerca giovane superdotato**. Viet. 18. ★ Commedia

PRINCIPE v. P. d'Acaja 45 Tel. 760.951 — **La vendetta dell'uomo chiamato cavallo**, Richard Harris. Non viet. ★ Western

STATUTO v. Cibrario 18 Tel. 487.051 — **Lo sparviero**. Non viet. ★ Avventuroso

ZONA CENTRO

CABARET VOLTAIR v. Cavour 7 Tel. 551.103 — Ore 23 **Zuppa d'anitra** (Duck soup), di Leo McCarey (1935) con i Fratelli Marx. Ingresso ai soci. ★ Commedia

GIOBERTI v. Gioberti 7 Tel. 513.403 — **Stavisky il grande truffatore** con Jean-Paul Belmondo. ★ Commedia drammatica

MILANO v. Milano 8 Tel. 530.255 — **Angeli con la pistola**. ★ Avventuroso. **Il Corsaro della Mezzaluna**. ★ Commedia

MOVIE CLUB v. Giust, 8 Tel. 544.07. — **Questa è la mia vita**, di J. L. Godard. ★ Commedia

PO v. Po 21 Tel. 510.496 — **Matango il mostro**. ★ Fantascienza

REGINA c. R. Margherita 123 Tel. 530.885 — **I tre volti della paura**. Viet. 14. ★ Drammatico

VITT. VENETO p. V. Veneto 5 t. 871.642 — **Ultimatum alla polizia**. ★ Drammatico

CROCETTA - S. RITA - MIRAFIORI

ADRIANO v. Sacchi 65 Tel. 587.715 — **Io sono la legge**. ★ Drammatico

GIARDINO c. Monfalcone 62 Tel. 326.873 — **Due supercolt a Brooklyn**. Non vietato. ★ Poliziesco

MIRAFIORI c. Cosenza 68 Tel. 390.867 — **Scene da un matrimonio**, di Ingmar Bergman, con Liv Ullman, Ercond Josephson. Vietato 18. ★ Drammatico ■ Segnalato dalla Critica cinematografica italiana.

S. RITA* v. Vernazza 26 Tel. 325.036 — **Agente Callan spara a vista**. ★ Poliziesco

SMERALDO v. Tunisi 92 Tel. 390.711 — **Napoli violenta**. Viet. 14. ★ Drammatico

VINZAGLIO c. D. Abruzzi 102 Tel. 596.125 — **Venga a prendere il caffè da noi** di A. Lattuada con U. Tognazzi, F. R. Coluzzi. Viet. 14 (grande richiesta) ore 20,20; 22,30. ★ Commedia

ZONA S. PAOLO

AMERICA v. Fréjus 27 Tel. 331.748 — **Camorra**. ★ Drammatico

ARALDO* v. Chiomonte 3 Tel. 389.409 — **Ku Fang il ciclone di Hong Kong**. ★ Lotta orientale

ELISEO v. Monginevro 42 Tel. 335.815 — **The bounty killer l'ultimo cacciatore di taglie**, Tomas Milian. Non viet.

SAN PAOLO v. Cesana 80 Tel. 372.637 — **Il grande racket**, Fabio Testi. Vietato 18. ★ Drammatico

ZONA FRANCIA

BERNINI c. Tassoni 3 Tel. 773.843 — **Tutto quello che avreste voluto sapere sul sesso ma non avete mai osato chiedere**. Woody Allen. Viet. 18. ★ Commedia

ELIOS v. Val Lagarina 40 Tel. 798.146 — **I 4 dell'Apocalisse**. Viet. 14. ★ Avventuroso

ODEON v. Venaria 6 Tel. 772 362 — **Immersione mortale**. Non viet. ★ Guerra sottomarina

STAR v. Domodossola 48 Tel. 772.990 — **Profumo di vergine**. Viet. 18. ★ Commedia

ZETA D'ESSAI v. Cibrario 88 Tel. 772.907 — **La ragazza con gli stivali rossi**, di L. Bunuel, con C. Deneuve. Or.: 20,30, 22,30. ★ Commedia

ZONA S. DONATO

DIANA c. Reg. Margh. 220 — **Val gorilla**. Vietato 18. ★ Drammatico

ROMA-INC. v. S. Donato 40 bis Tel. 487.365 — **America America... Gangster-Mafia-Polizia America 1929 sterminateli senza pietà**. Viet. 18. ★ Drammatico

MADONNA CAMPAGNA - LUCENTO

ALBA c. Grosseto ang. v. Stradella — **Tre canaglie per l'inferno**. Non Vietato. ★ Avventuroso

AMBRA v. Chiesa Salute 77 Tel. 297 197 — **Il thrilling Psyco**, Anthony Perkins, Sara Miles, regia Alfred Hitchcock ★ Giallo

APOLLO largo Giachino 91 Tel. 215.685 — **Drum l'ultimo Mandingo**, Ken Norton. Viet. 18. ★ Drammatico

JOLLY v. Vocolengo 130 Tel. 290.161 — **Perché si uccide un magistrato**. Non viet. ★ Drammatico

LUTRARIO v. Stradella 10 Tel. 280.742 — **L'asso nella manica**. Non viet. ★ Avventuroso

ORIONE viale Mughetti 18 — **Corruzione al palazzo di giustizia**. ★ Drammatico

SPLENDOR v. Bibiana 109 Tel. 296.356 — **Il tempo degli assassini**. Viet. 18. ★ Drammatico

ZONA MILANO - REGIO PARCO

ADUA c. G. Cesare 67 Tel. 273.276 — **Palma d'acciaio un turbine di violenza**. Non viet. ★ Lotta orientale

ARS c. R. Parco 142 Tel. 203.588 — **I giustizieri del West**. ★ Western

AURORA c. Brescia 2 Tel. 276.510 — **Il poliziotto è marcio**. ★ Drammatico

FALCHERA v. Tanaro 30 Tel. 262.16.65 — **Professore venga accompagnato dai suoi genitori**. Non viet. ★ Commedia

LANTERI* c. G. Cesare 80 Tel. 284.134 — **Pianeta Terra anno zero**. ★ Fantascienza

MAIOR largo G. Cesare 105 Tel. 287.974 — **L'affittacamere**, Gloria Guida, Giuseppe Pambieri. Viet. 18. ★ Commedia

ORIENTE v. D. Chiesa 56 Tel. 241.063 — **I desideri morbosi di una sedicenne**. Viet. 18. ★ Drammatico

PALERMO Studio 3 c. Palermo 118 Tel. 273.030 — **L'ultima donna**, di Marco Ferreri, con Gerard Depardieu. Viet. 18. ★ Drammatico

SEMPIONE c. Vercelli 144 Tel. 280.332 — **Perché un assassinio**. Viet. 14. ★ Drammatico

SOCIALE v. Courmayeur 2 Tel. 850.608 — **La vendetta dell'uomo chiamato cavallo**, Richard Harris. Non viet. ★ Western

ZENIT v. Corelli 1 Tel. 267.697 — **Un uomo una città**. Viet. 18. ★ Drammatico

ZONA VANCHIGLIA - BORGO PO

ARIZONA c. Belgio 53 Tel. 874.171 — **La parola di fuorilegge è legge**. ★ Drammatico

ARTISTI D'ESSAI v. G. di Barolo 24 Tel. 831.374 — **La divina**.

ERIDANO d'Essai c. Casale 106 Tel. 832.086 — **Anche le api e gli uccelli lo fanno**. Viet. 14. ★ Documentario

ZONA NIZZA - LINGOTTO

CABIRIA — **Donna cosa si fa per te**. Vietato 18. ★ Commedia

ITALIA v. Nizza 138 Tel. 694.021 — **Drum l'ultimo Mandingo**. Ken Norton. Viet. 18. ★ Drammatico

CINEOCCHIO v. Valenza 46 — **Cinema sovietico Ciapaiev**, di Sergej e Grigorj Vasiliev. ★ Drammatico

S. LUIGI* v. Ormea 4 Tel. 682.471 — **Colpisci ancora Joe**. ★ Drammatico

SPEZIA v. Nizza 170 Tel. 693.617 — **Prostituzione**. Vietato 18. ★ Drammatico

* Cinema a carattere parrocchiale.

riduzioni enal-agis

Cinema: Academia, Adriano, Arco, Milano, Palermo, Po, Ritz, Roma Inc., Zenit, Nazionale (Moncalieri). Teatri: Carignano (Valeria Valeri in «Occupati d'Amelia»), ridotti all'Enal per domani sera; Erba (Gipo Farassino), ridotti all'Enal per stasera e domani; Stabile: abb. «ridotti» e «giovani» all'Enal.

Musei e gallerie

BOB BEN (S. Teresa 20/c - 518.947): Arte Tantra e Buddista.
CASSIOPEA: Sculture di C. Sacerdote.
CITTADELLA (Bertola 31): Galvano.
DOCUMENTA (515.304): Piero Bolla, Fotografie di Giuseppe Pino.
GISSI (p. Solferino 2, tel. 534.473): Collettiva internazionale. 10-13; 16-20.
IL QUADRIFOGLIO (c. Re Umberto 10 - telefono 530.618): opere di Christo.
LA RUOTA (tel. 587.169): G. Borgantin, A. De Rossi, A. Enrico.
MAGIMAWA CENTRO (P. Tommaso 2 - tel. 662.222): Signorelli e Vailetti.
MUSEE CHATEAU DE L'EMPERI - SALON - DE - PROVENCE (Francia): Exposition Retrospective de H. M. Cahours, 13 novembre - 5 décembre.
NARCISO (p. Carlo Felice 18 - telefono 543.125): Leon Gischia.
RICERCHE (G. Casalis 12 - tel. 760.501): personale di Sergio Vacchi.
ROSARIA ARTE (c. S. Maurizio, 53): Inaugurazione personale Alberto Colosso.
S. GIORS (S. Simone 1): G. Prola.
SANT'AGOSTINO (v. S. Agostino 5): esposizione asta: 300 maestri. Or.: 9-12,30; 16-19 compresi festivi.
STUFIDRE (Paleocapa, 1): Igrò.
TRIADE: pers. Attilio Vassallo.
TUTTARTE (Garibaldi, 35): Pariso.
TUTTAGRAFICA (p. Carlina): V. Gatti.

ASSOCIAZIONE PIEMONTESE GALLERIE ARTE MODERNA

ACCADEMIA: Manlio Sarra.
A.I.C.: Cantatore per Scotellaro.
BERMAN: Pittori dell'800.
CAVOUR - Moncalieri: Collettiva Pittori Piemontesi.
DANTESCA: Eso Peluzzi.
GALLERIA DAVICO (Subalpina 30): Surfanta ieri e i suoi pittori oggi.
L'APPRODO (Bogino 17): De Wet.
LA BUSSOLA (v. Po, 9): Giusti's Dreams opere cinetico-luminose.
LA BUSSOLA (v. Po 9): «Ore...» di Enrico Villani.
LA GIOSTRA - Asti: G. Pietro Maggi.
LA PARISINA (c. Moncalieri 47): personale Enrico Colombotto Rosso.
LA TAVOLOZZA: Roberto Pasteris.
LE IMMAGINI: «Venti per venti». Dieci incisori torinesi.
LINEA - CUNEO: personale di Abacuc.
QUAGLINO: Rodolfo Viola.
VIOTTI: Speciale grafica.
MUSEO NAZIONALE DEL CINEMA (Palazzo Chiablese): alle 16 e 21,15 Omaggio a Marylin Monroe «Come sposare un milionario», di J. Negulesco, con M. Monroe, L. Bacall, W. Powell (St. Uniti 1953). Col. min. 95.